京城日報
夕刊
編輯發行人 兒島吉治
印刷人 小川三之介
京城府太平通一丁目
發行所 合資會社 京城日報社
十二月二十五日（日）

寄贈 11.12.? 帝國圖書館

國盛 千代

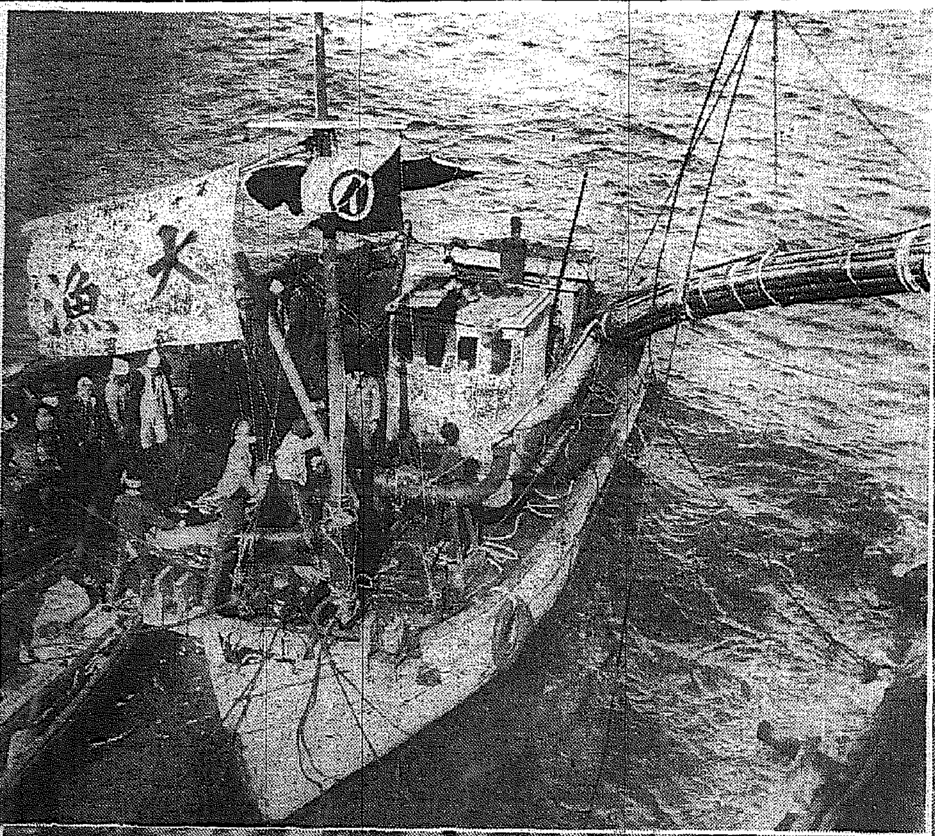

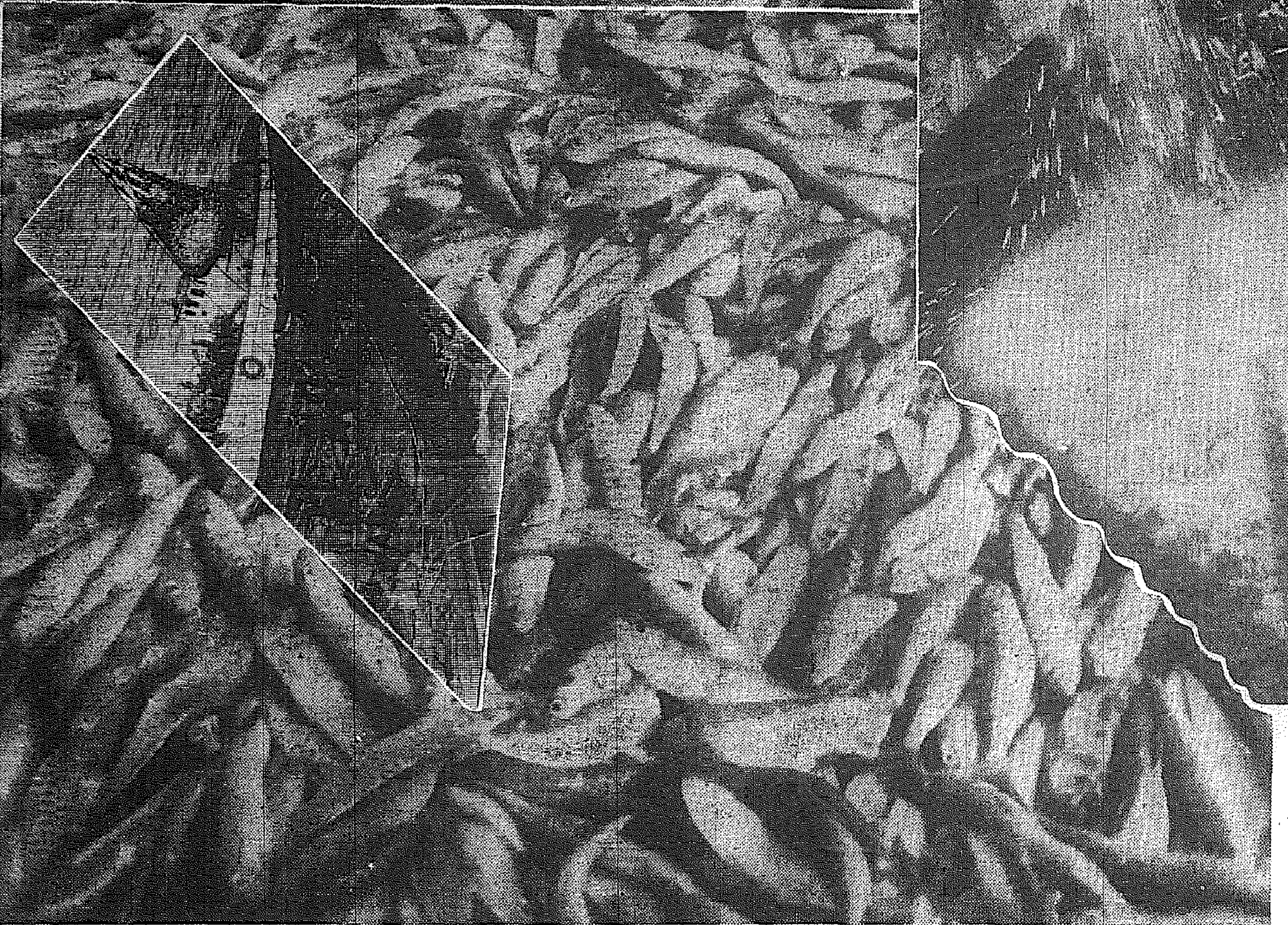

北鮮いわし豊漁

東海岸一帶の人達は鰮で生活してゐるともいへる、夜は網を張る漁火で都市を思はせ、朝は金色の太陽に紺碧の波のきらめく頃、濱は時ならぬどよめきだ、沖からは大漁旗を押立て威勢を見せ、濱では五百餘りの人の群れが部署につくモーターを利用した汲揚機と棧橋から煮釜に、壓搾機に、見てゐるまに油と粕と別々になる、油は藥品に、化粧料に、石鹸に、火藥に化身し、粕は肥料になる、こゝ咸北の朱乙、盤龍津の飯澤漁場では本年の一日の水揚が六千棚で二萬四千圓

寫眞（上左）鰮の大群を網に包んだ鰮船から汲揚げる（上右）海水もろとも汲揚機から棧橋に放り出される（下）見るまに貯槽棧橋に充滿された大鰮（中）モッコを利用して荷揚げでつり揚げ作業

宮殿様（としゆでんさま）（82）

邦枝完二作　神保朋世繪

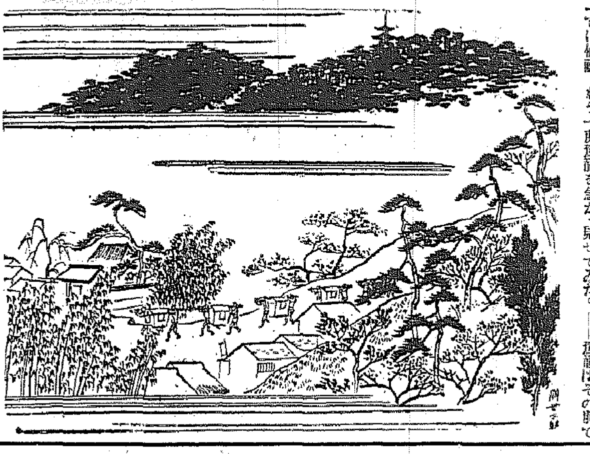

春光（八）

「しかしお萬どの。」

森山は如何にもしかつめらしくあらためてお萬を見守つた。

「はい。」

「御手前は、この上もない仕合せ者ぢやな。こがるゝ男に會へるのもおころどのがあつてこそぢや。いや、たんと御禮を申上げるがよいぞ。」

「はい。有難う存じます。」

「のうおころどの。」

「はい。」

「善は急げと申すこともござれば少しも早う案内して進ぜやうではござらぬか。」

「それがようございませう。」

「では仙蔵、もう一度駕籠を急がせて、案内して取らせるぞ。」

「恐れ入りました。お殿様、お聞きの通り、森山の旦那様がから仰しやつて下さいますから、早く駕籠へ。——。」

「はい。」

いそ〱とお萬が駕籠の中へ消えると、乳母のおかつも後の駕籠へもぐり込んだ。

「仙蔵。」

森山はニヤリと笑つた。

「へえ。」

「その方、萬事心得てゐるであらう。」

「仰しやるまでもございません。何事も手前の胸にございますゆゑ、どうか御安心なすつておくんなさいまし。」

「おゝそれでよい。ではわれ〱も直ぐに駕籠へ。」

先頭に仙蔵、續いてお萬、おかつ。おかつのそれから少し離れて、おころと森山の駕籠が續いた。

駕籠はうねつた道を二町ばかり行くと、やがて左に切れて、藥研堀から獅子坂下へとひた急ぎに急いだ。

「若い衆」と、仙蔵が突然聲をかけた。

「へえ。」

「その先の横を、左に曲つておくんなさい。」

「かしこまりやした。」

長屋の端まで來ると駕籠は左へ曲つた。そこからは根津が一本道だつた。

「どこまでも眞ッ直ぐ行くと、右ッ側に銀杏の木があるから、その下を鍵の手に曲つたところで、停めてもらひませう。」

「ようがす。」

根津權現の社の後ろにあたるのであらう。深い森が眼の前に聳えて、自然石の石垣の上には散りがての紅梅が、繪のやうな枝ぶりを見せてゐた。——駕籠はその前でぴたりと停つた。

「どうかお降りなすッて。」

眞ッ先に飛び出した仙蔵は、まづお萬の駕籠の垂を揚げた。

「あい。」

「いよ〱まゐりました。どうか御安心なすつておくんなさいまし。」

「嬉や。」

お萬はおのづから頬の紅くなるのを覺えながら、きまり惡相におかつの方へ身を寄せた。

「お嬢様。しつかりなさいませ。これからが肝腎のところでございます。」

「あい。それはよく知つてはゐるが、あたしやなんだか辱かしい。」

「いゝえ、辱かしいの、きまりが惡いのと仰しやつてゐる時ではございませぬ。お氣を强くお持ちなすつて。……」

そこへ歩み寄つておころが、優しく聲をかけた。

「嬉しいかえ。」

「——」

「旦吉の待つてゐるのはこの家のこと。誰に遠慮もいらぬゆゑ、さ、わたしに附いて這入るがよい。」

一と目ビックリ！七百四十頁の大冊・面白い面白い全部讀切り

キングの秋増刊

賣れる〱大評判

こんな面白い、安い、こんな讀みでのある見てのある大増刊は今迄なし！

賣切迫る！

ちつとも早く書店で御買物下さい。

面白い〱家中で樂しめる

大長篇讀切り三大傑作

大股旅小説 ご存じ江戸侍…子母沢寛
大恋愛小説 女一度躓けば…片岡鉄兵
大侠盗小説 車善七…村上浪六

●結婚道 不壊の愛…菊池寛
●仁義の血涙 丁半雲の夜話…原巖
●運命の子 聖母悲母…細田民樹
●漫談 見合ひ風景…石井春瞳
●天晴武士 うんつく浪人…目黒麥男
●感激の涙 神のみぞ知る…橋爪健
●名人物語 一茶とその妻…太田黒克彦
●合縁奇縁 戀人の内職…日吉早苗
●天草秘帖 月を射る若人…三上於菟吉
●股旅殺陣 丁の目の陣太郎…穂積驚
●夫婦危機 女の純情…中村武羅夫
●意外艶話 南洲若かりし時…木村毅
●諷刺講談 小學出と大學出…佐々木邦
●落語 毛氈芝居…桂米丸
●雪國美談 魂を握つた拳…竹田敏彦
●股旅懺悔 鐵火どもゑ…橋爪彦七
●社會哀話 荊の路果つる處…益田甫
●捕物奇談 啄ひ軍鶏…下村悦夫
●武勇義侠 美しき荒若衆…本田美禪
●田園美談 友情稲刈歌…野村愛正
●探偵小説 脱獄囚…大下宇陀兒
●漫談 流行記念病…牧野周一
●股旅講談 法華小僧新之助…西尾魯山
●落語 十萬圖…柳家金語樓
●名作秘話 藝術の花嫁…池田宣政
●仇討奇聞 氣紛れ風來坊…長谷川伸
●國粹紀士 譽れの薙刀…青木慎六
●出世剣士 空腹武士道…海音寺潮五郎
●武家道哀 長恨追鳥狩…鷲尾雨工
●半七捕物 夜叉神堂…岡本綺堂
●家庭哀話 花嫁…加藤武雄
●漫畫物語 二大傑作（仙公武勇傳…松島／スゴイ博士…大黑三太郎）

六十頁の大口繪
▲名小説名場面大畫譜
▲芝居名優名舞臺畫報
▲谷脇素文川柳漫畫集
▲映畫スター姿くらべ

●キング秋の増刊 大特價六十錢（大至急お求め下さい）

空氣銃特賣
無税證明付（見本カタログ無代進呈）
ダイアナ式 二十二円より
少年用 小型 中型
大阪市東成區中本町四
弘文堂銃砲製作所

蓄音器 コレード 各社
ライフライク印 蓄音針
大阪市東區谷町
小林蓄音器製作所

子婦人供服 洋服
店内見本陳列
瀧本合名會社
大阪市東區谷町二丁目（カタログ進呈）

塗装機
手押式 ラッカー エナメル吹付器
大阪市西區
牧志商店

よくうれる！
食料玩具問屋（商報進呈）
大阪市東區清水谷西之町
筑紫屋商店

ナイト印 ワイシャツ カラー
柳田ツヤシ製造所

製造卸 カタログ進呈
萬年筆と金ペン
大萬社工場

京城婦人病院
醫學博士 工藤武城
院長 松本泰治
京城府北米倉町九四番地
電本 二八四三、三八九〇

セキトメ
ボンボン
ノドの用心 セキの用心

歐洲の政局異變

獨、墺、洪、伊の四國が 新ブロック結成

大戰前の狀態再現

【パリ二十四日同盟】ポルトガル政府が敢然スペイン人民戰線と斷交宣言、引續きヒトラー總統が獨自の外交手段を發揮してイタリー政府のエチオピア合併を承認した結果、歐洲國際政局は

正 に大戰以來の重大轉換期に直面するに至つた、既にポルトガル政府がスペインとの外交關係を斷絶した以上ついでドイツ、イタリー、ポルトガル三國政府が相携へてスペイン革命政權を承認する事に出るものと豫想されるがその後はドイツ、イタリー兩政府が公然スペイン新政府に武器を供給出來ることになり、カタロニヤ赤色政府を支持するソヴエート政府と正面衝突を演ずるに至るものと見られる、一方ドイツ政府が敢然「侵略の成果」を承認した結果「現狀維持派」が金科玉條とする不承認政策を茲に急角度を以て崩潰の域に入るものと見られる、ドイツ政府は今回の行動に關し特に闡明し

一、ドイツ政府は政局の現實を尊重し全く自由意思に基きエチオピア帝國の合併を承認したのに外ならぬ

一、右承認についてはイタリー政府から何等代償を期待しない

と強調してゐるが、獨伊兩國政府が政治經濟の全分野に亘り緊密なる共同戰線を確立したことは疑問の餘地がない、殊に過剩人口の捌け口と原料資源の再分割を要求する點においてはドイツ、イタリー兩國政府の利害は完全に一致してゐるからドイツ政府が植民地再分割を提議する場合にはイタリー政府は依然協力支持を

與 へると見られ、ヨーロッパの政局はドイツ、オーストリヤ、ハンガリー、イタリー四國により新ブロックが結成されまさに大戰以前の外交地圖を再現するに至つたが、大戰以後十餘年ヨーロッパ政局を支配した所謂ヴェルサイユ體制もファッショ、ナチス兩政局の進取的外交政策の下にあへなくも全面的崩潰の危機に逢着したと言へよう

獨逸・正式に承認

伊太利のエチオピア合併を 廿四日伊國政府から發表

【ローマ二十四日同盟】イタリー政府は二十四日午前ドイツ政府がイタリー政府のエチオピヤ帝國併合を承認した旨發表した

獨伊共同戰線

米長官の"現狀維持"崩潰せん 墺、洪兩國も伊エ併合を默認

【ベルリン廿四日同盟】イタリーでは、聯盟各國政府が所謂不承認政策を堅持し、事實上無視してゐるが、イタリー外相チアノ伯はヒトラー總統との會見の結果、ドイツ政府は敢然イタリー政府のエチオピア帝國合併を承認するに決定した、從來オーストリア、ハンガリー兩國政府もローマ協定の趣旨に基き「半官的」にエチオピアの併合を默認してゐるが、公然と「侵略の成果」を確認したのは實にドイツ政府が最初である、過般聯盟總會においてエチオピア代表の資格が公認された事實に徵しても、聯盟各國政府は依然として不承認政策を固執する外はないと見られるが「現實」を基調とするドイツ、イタリー兩國政府の共同戰線の前にスチムソン米國務長官の名によつて知られる現狀維持の原則も遂次崩潰する外はないと見られる

政治的現實を承認した迄 獨政府の聲明

【ベルリン二十四日同盟】ドイツ政府はイタリー政府による東阿遠征の成果を正式に承認したことは植民地要求を新にする伏線と解される、イタリー政府も之には好意的支持を與ふべき諒解あるものと解されるが、ドイツ政府當局は「何等かかる取引關係なし」とし二十四日次の如く言明した

ドイツ政府今回の決定は伊エ紛爭を通じてドイツ政府が堅持し來つた態度の自然的歸結に外ならず、政治的現實を承認したまでである

ドイツ政府今回の措置は全く自由意思に基く自發的行動で之により何等イタリー政府から反對給付を期待するものではない、ドイツはエチオピア帝國合併承認の先鞭をつけ獨、伊兩國間の友好關係增進に協力の意思を如實に立證した

一、しかもドイツ政府は聯盟國ではないから右措置に對しても法律上は勿論、政治上からも抗議を提出することは出來ない

一、但し聯盟總會はエチオピア代表の資格を承認した事實に徵しても聯盟各國としては、ドイツ政府の例に倣ふことは出來ない

京城名物 江川の栗饅頭

コムミユニケ ヒトラー、チアノ伯の會見

【ベルヒテスガーデン二十四日同盟】ヒトラー總統とイタリー外相チアノ伯との會見は、ノイラート外相同席の下に午前十時より開催、午餐を共にしたる後、午後三時まで續開したが、會談後左の如き正式コムミユニケが發表された

ヒトラー總統は二十四日午前ノイラート外相同席の下にチアノ伊外相と會談を遂げた、席上ヒトラー總統はチアノ外相に對しドイツ政府はイタリーのエチオピア帝國併合を公式に承認する旨を言明した、之に對しチアノ外相はイタリー政府を代表謝意を表明した

松の實キャラメル

ムソ首相 黑シャツ團に獅子吼す

ファシスト勝利を謳歌

ムッソリーニ伊首相

【ボローニヤ廿四日同盟】ムッソリーニ伊首相はドイツ政府のエチオピア併合承認にいよ〳〵意氣軒昂、二十四日午後ボローニャにおいて黑シャツ團の大群衆を前にファシスト國家の勝利を謳歌、次の如く獅子吼した

我等は東阿の黑人帝國を僅々七ケ月足らずで征服した、我々はこの大業において歐洲文明の裏切者によつて武裝された黑人軍と戰つたばかりでなく更にゼネヴァを根據とした制裁國軍を相手に闘つたのである、予は全世界に對し平和のメッセーヂを送る、且つ予の差しのべる橄欖の枝は勇敢な全イタリー青年が捧げ持つ八百萬の銃劍の森の中から折られて來たものであることを銘記せよ、イタリーは破壞されかかつた不安の裡にあつて、決然としてその存在を主張する秩序と規律ある島だ、イタリー國民の使命は誠に重大と言はねばならぬ

佛國の態度 冷靜を裝ふ

【パリ二十四日同盟】ドイツ政府がイタリーのエチオピア帝國併合を承認したとの報道に對し、フランス政府當局は冷靜を裝ふて二十四日午前次の如き意向を洩した

一、ドイツ政府の今回の行動はエチオピア遠征工作の當初からドイツ政府が同情的態度を維持し來つた事實に徵して當然であら

"麗朗の秋"艦隊日和

大阪灣へ堂々入港

わが無敵艦隊の艨艟百七隻 西宮沖を中心として海を壓す

【神戸電話】錦旗のもと、遠く南海洋上に於ける昭和十一年海軍特別大演習終期の高度演習を終へた高橋大將麾下の聯合艦隊及び百武中將麾下の臨時編制第四艦隊の艨艟百七隻は、演習の終幕を飾る晴れの觀艦式參加のため二十五日威風堂々大阪灣に入港した

朝來 麗朗の秋陽さん〳〵と照りそゝぎ、茅渟の海に風さわやかに渡る絕好の觀艦日和―全艦隊は同日午前中紀淡海峽を越え、一旦淡路洲本沖の假泊地に入り、こゝにて各艦隊毎に隊形を整へて午後一時一齊に出航二列縱陣を布いて時速十二ノット、世界に誇る帝國海軍獨特の航進觀艦式の豫行を行ひつゝ細霧ふくんで堂々北進、午後四時過ぎまでに西宮市沖を

中心 とする東西六浬餘、南北二浬餘の海上に進入、二十九日擧行の觀艦式當日そのまゝの陣形で投錨した、この直前御召艦を奉迎したばかりの阪神四百萬市民は、今三年振りに迎ふるわが無敵艦隊の頼もしい姿を見て四日後に迫る觀艦式の盛儀を偲びつゝ艦隊入港第一夜を迎へた

演習作業終了 海軍省發表

【東京電話】二十五日午前十時海軍省發表＝昭和十一年特別大演習は昨日を以て演習作業を終り、御召艦比叡は本廿五日午前十時十五分友ヶ島水道通過、午後一時神戸御入港の御豫定にして、演習部隊は本日中假泊沖に入泊の豫定なり、去る八月特別大演習開始以來全軍將士專心練武に努め我國現下時局の重大性を痛感して與國に努力を重ねつつありしが、その終期に於いて大元帥陛下御統裁の下に本州南方洋上における作戰演練せしめられ士氣益々振ひ、遺憾なき成果を收めて今や全艦隊は攝神沖に集結し觀艦式の盛典を迎へんとする次第なり

大元帥陛下におかせられては、去る廿一日御召艦比叡に御乘艦橫須賀御出航以來、艦內の御不自由をもいとはせ給はず、終始親しく演習を御統裁あそばされ、御精勵の程恐懼感激に堪へず 天機麗しく拜し奉る

錦旗燦とはためいて

御召艦比叡御入港

今宵・神戸港で御一夜

【神戸電話】去る二十一日橫須賀御出航、遠く黑潮洋上に錦旗を進めさせ給ひ、風浪のうちに海軍特別大演習を御統監あらせられた 大元帥陛下には更に海軍兵學校卒業式行幸と同演習の終幕を飾る特別大演習觀艦式御親閲のため御召艦比叡に召され、廿[illegible]戸に御入港あらせられた、この日朝來快晴、微風、六甲、摩耶の連峰は錦繡に映えて絕好の日和である御召艦比叡は檣頭高く秋陽に 天皇旗をはためかしつゝ供奉の驅逐艦白雪、時雨の兩艦を從へ和田岬沖に雄姿を現はし、在泊全艦の奉迎禮に嚴々たる皇禮砲轟く裡に午後一時神戸港に御入港あらせられた 御待ち申上げた湯澤兵庫縣知事、勝田神戸市長、元尾神戸憲兵隊長等は直ちに汽艇にて比叡に伺候 天機を奉伺したが 陛下には今回は御上陸遊ばされず、同夜は艦內に御入港第一夜を過させられ、二十六日早朝軍艦榛名に御移乘、海軍兵學校卒業式行幸のため江田島に向はせられる御豫定と承る

長津江第一發電所へ

落雷から停電

四名行方不明を出す

廿五日正午咸南警察部から警務局に達した報告によれば、廿四日午後九時頃咸南長津江水電第一發電所送電線に落雷、發電所側では直に送電を停止すべく發電所の水を止めたが、落水は鐵管を逆流しこれがため鐵管の一部を破壞、更に溢れ、同水は猛烈たる勢ひで上部タンクに溢れ、同所勤務中の四名は溢水のため行方不明となつた、搜査の結果、約一時間の後一名は溺死體となつて發見、殘りの三名を搜査中である、更に溢水のため附近の人家三戶と電柱三本を流出、發電所下流のインクライン線約四百米も流出した、何れも復舊には三日間位は要する模樣で共同西鮮一帶の送電は赴戰江水電で配電することになつた、この停電で西鮮一帶は廿四日夜約三時間に亘つて暗黑となつたものである

國神ストーブ 發賣元 三菱商事株式會社 朝鮮代理店 京城黃金町 根本久作商店

宿屋荒し面書記か

京城授恩町朝鮮旅館投宿中の咸百面書記某は廿五日朝六時頃所持金二百廿圓を盜まれた、鐘路署で搜査の結果、同宿人自稱平南書記の犯行と判明、指名手配中

十七歳の中學生がお尋ねの列車魔

南大門通旅館でご用

圖太い中學生の稼業が鐘路署へ檢擧された、今春以來京元線を中心に列車盜難事件が頻發、各署で犯人搜査に努めてゐた折柄廿三日夜京城南大門通り內地人旅館に投宿してゐる某高等普通學校の制服制帽を着た少年の行動に不審の點あり、鐘路署員が取調べると、意外今春來京元線を荒した列車魔と判明した

少年は黃海道生れ咸興府以下不詳某高等普通學校生徒劉鳳俊（一七）＝假名＝で、六月以來學校を休み制服制帽のまゝ列車に乘り込み通學生を裝ふて荒してゐたもので、去る十六日は江原道陽邑內山口正雄氏が內地旅行のため洋服其他約六百圓程トランクに入れて乘車するや、これをつけて同列車內で巧みに竊取、京城驛で下車して旅館に投宿してゐた 目下自白した被害額は三千圓を突破し係官も舌を卷いてゐる

別居から邪推

妻を斬る・重體 楊州郡下の刃傷事件

京畿道楊州郡檜泉面檜亭里金甲成（三九）は生活難のため四年前內縁の妻南壽玉さん（三四）と相談の上、妻は酒店を、男は雜貨行商を互に離れて稼業、少しばかり金も出來たので廿四日夜妻南女を訪れたところ女の態度が冷いのでカッとなり刺刀で女の頸部を一刺し、更に斬りつけるので悲鳴にかけつけた附近の人々が仲裁して止めた女は重傷、男は現場で楊州署員の手に殺人未遂として檢擧された

トラック盜難

廿五日午前一時頃京城驛前南大門通社の運轉手宋在根が新購入のフォード三六年型トラック京五一三號（三千七百圓）を運轉、南大門通四ノ五六番地先に置いて用達中、右トラックは何者かに盜まれた、本町署から各方面に手配、トラックのある所と犯人を搜査中

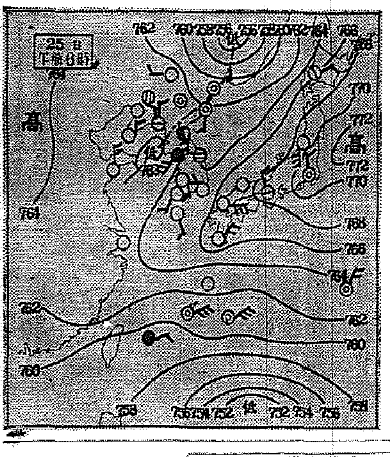

婦人の寢床へ 痴漢を取押ふ

廿五日午前一時半頃京城西大門通り下宿屋高英一さん方止宿の鐵道病院看護婦洪福禮さん（二〇）が惡夢を見てハツと目を醒ますと、床の中へ怪しい男が忍び込んでゐて失禮な眞似に及ばんとしたので洪さんは驚いて飛び出し西大門署に急報逮捕へた、洋服職工ルンペン劉相烈（二〇）といふ大變な痴漢、旅先で寢さそなしては婦人達を泣かせてゐたらしい

寺を荒して佛像を盜む 二人組逮捕

京城西界町一二金商起（二三）蓮葉町十ノ五一權泰龍（三〇）の兩名は京城近郊の寺刹や僧門に佛像を竊取、由緒ある古物と稱して無智な人々を唆に騙き多額で賣込んでゐる事實を西大門署員が探知、贓品と共に廿五日兩名檢擧取調べ中

日支問題で外務首腦部會議

◇…けふ午後も續開

【東京電話】外務省では須磨南京總領事の歸京を迎へて二十四日午後より夜にかけて連日協議を續けたが、日支交涉の現狀並に支那側の對日態度より判斷して今後の交涉に善處する我が方の根本對策を如何に決定すべきかについては、當日の協議においては未だ意見の一致を見るに至らず、これ等の具體的方策については二十六日午後引續き有田外相、堀內次官、桑島東亞局長、天羽情報部長等參集の下に首腦部會議を開き、協議を續けることに決定した、しかして我が方の今後とるべき方針は

一、支那側が不誠意な態度を續けるならば、この際一氣に外交々涉を打切り、北支防共並に國交調整の根本的要求については獨自の立場から交涉を進捗せしめる

一、支那側の態度に徵して外交々涉を繼續する場合には今後の會見において大綱的根本方針を確定し、その細目の決定は後日に讓る

一、斷乎たる決意を示し、この際一擧に日支協定の締結に努める

等の外はないので兩三日中の會議において何れかに方針を確定するものと信ぜられるが、何れにしてもその決定內容は日支交涉の動向を決定するものとして注目に價する

早大の優勝確實

對明二回戰8A對0で大捷 六大學リーグ戰

【東京電話】東京大學野球リーグ戰、早大對明大第二回戰は廿五日午前十時卅五分から神宮球場で本郷（球）、長濱、三谷、坪井（塁）の四氏審判、明大先攻で開始、結局八A對零で早稻田大勝す、閉戰一引分けとなつて優勝は殆ど確定的となつた、一方明大はこれでスケジュールを終つたが十戰六勝四敗の成績である

明大	000000000	0	
早大	00032300A	8	

慶法二回戰 法政優勢

【東京電話】六大學野球リーグ慶法二回戰は明續き午後一時五十六分から法政先攻で試合開始、兩軍バッテリー法政、赤根谷、藤井慶應高木、櫻井、夕刊締切り迄の成績左の通り

法政	0220000
慶	0010000

人

◇朝倉代議士 廿六日退城の豫定を變更し廿五日午後三時發退城

◇佐枝朝鮮軍參謀長 江上副官帶同廿五日南鮮へ

◇羽根兵三氏（京城西大門警察署長）就任挨拶の爲め廿四日本社來訪

◇吉岡三浦氏（忠清北道內務部長）赴任挨拶のため廿四日本社來訪

◇安田宗次氏（同警察部長）同上

◇矢野桃郎氏（平壤府尹）赴任挨拶のため廿四日本社來訪

◇矢鍋永三郎氏（朝金聯合會會長）二十四日午後十時五分發にて釜山へ出張

◇木村赤八氏（新任慶北道警察部高等課長）廿五日午前十時五十分赴任

◇尾崎治氏（全南道農務課長）廿五日新任挨拶のため來社

◇松澤本府農務課長 廿九日午後三時二十分京城驛着にて着任

本社見學

（廿五日）金北鎭興普通學校生徒、晋文鉉氏引率百十八名

一般天氣豫報（26）

地方	風	天氣
京畿 忠南北	西乃至北風 氣溫下る	始めは曇後には晴
全北 全南	南西乃至北西の風	始めは曇りがちだが後には晴
慶北 慶南	〃	〃
平南 平北	西乃至北風 氣溫下る	晴れたり曇つたり
咸南 江原	南西乃至北西の風	始めは曇りがちだが後には晴
咸南北部 咸北	南西乃至北西風 氣溫下る	始めは曇後には晴

仁川の潮時（26）

	午前	午後
滿潮	[illegible]	[illegible]
干潮	[illegible]	[illegible]

京城地方【今晩】曇り【明日】晴れ

仁川地方【今晩】北の風曇時々晴れ風は次第に凪ぎる【明日】北の風晴れたり曇つたり寒くなる

京城溫度（二十四日）最高二 ○最低七度一（二十五日）正午一九度一分

喘息エキス 喘息藥 効果隨一の 發賣以來三十年幾多愛用者が淚を流して感謝されてゐる新藥 ●發作の苦惱が緩和され而も安眠出來る●喘息發作を鎭め●發作を豫防する●タンが切れセキが止まる●副作用や中毒性なし！ 定價 五十錢 有名藥店にあり 本舖 大日本雄辯會講談社代理部

獻毛生液ペトロール

桃屋の花らつきよう

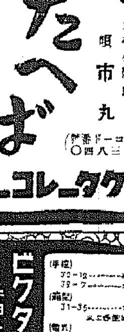

唄がいゝ、撥がいゝ、流石市丸と傾ける巧さ！ 鳥でうたへば A面・戀の仁義 小川俊作詞 松平信博曲 唄 市丸 （レコード番號五三八四○） ビクターレコード

ね小便藥 ヂオロック 十日分一圓五十錢 東京・大阪 玉置合名會社 大木合名會社 國輪化學研究所

ポリドールレコードは 日本樂器へ 京城本町一丁目 電話本局三四八五番

不姙症の治し方 保坂孝雄著 醫學博士 姙娠への早道！子寶の喜びを得よ！ 子寶のない夫婦は片輪です。まるで砂漠のやうな淋しさです。本書は受胎の生理から不姙の原因を述べラッパ管レントゲン寫眞診斷や後屈と發育不全、ホルモン療法に溫泉療法、冷え症と不感症、ビタミンEに至るまで素人に分り易く書いてあるので不姙夫婦に限らず婚期の青年男女も必讀の良書（評判頗るよく賣切れ近い）發行所へ申込めば代金引換で送る 定價一圓四十錢・送料十錢 發行所 東京市本所區 治し方研究社

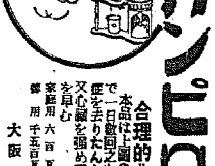

肺炎・感冒・百日せき・氣管支炎 特効吸入藥 カンピロン 合理的＝吸入療法 本品は上圖の如く普通の吸入器で一日數回之を吸入す 病源の炎症を去りたんを切りせきを止め又心臟を強め解熱の効あり全快を早む 全國藥店にあり 大阪 道修藥學研究所

昭和ホテルの大勉强 一、當ホテル滿鐵のダイヤ改正と共に御旅行御客様本意に大勉強致し倍舊の御引立を以て御投宿の榮を賜らん事を御願致します 一、朝食附御泊料 一、朝夕食附御泊料 金貳圓、金參圓、金四圓 一、御休憩は午前五時迄合等の半額 一、御入浴は午前六時より午後十二時迄御自由（煖房設備完備） 一、女中のサービス料は御計算の一割を頂きます 奉天驛前（電話奉天四七二八番） 昭和ホテル

喫茶店・食堂・ホテル・旅館・カフエー・料理店 向用品各種 洋食器 京城本町二丁目 亀屋食器部 電本二七・四七五・振替京城二七

ビクター蓄音器

山葉ピアノ オルガン 諸樂器 カタログ御申込次第送呈 山口樂器店

全治水 東京 合名會社尾澤商店 ●たむし●いんきんたむし●水むし●はたけ●頭虫の害其他一般皮膚病の良藥 全國藥店にあり

高島佶仙師責任鑑定 東京純正高島易斷界の權威觀相大家 運命の鑑定 運命の鑑定は迷信にあらず 罪の子は亂れた家庭から、成功不成功は適業方位から、幸不幸は男女の相性から、病人の多いのは家相から、好期逸す勿れ 期日 本日ヨリ三十一日マデ 觀相料 五圓のところ一圓五十錢に優待 場所 本町一丁目 平田百貨店西側 平田旅館 御電話下されば出張鑑定いたします

父常太郎儀 病氣ノ處療養不叶 本日午後三時五十分死去仕候間此段御通知申上候
追而葬儀ハ二十九日午後二時若草町西本願寺ニ於テ相營申候
昭和十一年十月二十三日 京城府旭町二丁目十二番地
男 越田治吉
親戚 一同

取締役越田常太郎殿 豫テ病氣之處本日午後三時五十分死去被致候間此段謹告仕候
昭和十一年十月二十三日
株式會社 橫山商店

演習寫眞 黃海平野での第廿師團對抗演習（上）追擊を開始せんとする東軍（下）退却中の西軍

京城保導聯盟から "實習生"に注意
デパート遊びにも氣をもむ
保聯、學校、百貨店側の話

例年歳末大賣出しには京城府内の各實業中等學校が卒業期を前に控へて上級生から希望者をつのり、デパートその他に實習生を送り何れも廿日乃至一月近く

實務 につかせてゐる、この生徒の實習について學校當局は京城保導聯盟その他關係方面と連絡をとり間違ひの起らぬやう注意してゐるが、時には一、二の面白くない話も出るといふので、保聯では月報に「最近中等學校の生徒のうち、歸途デパートに立寄りなすこともなくブラ／＼してゐるものがある、問題が起り易いから學校側では十分に注意されたい」と發表し學校側の

注意 を促した、また最近大賣出しの實習についても方法その他について研究の餘地があり、一方では風紀の點からも漸く議者の論が起り、次の聯盟役員會でこの問題を審議することになつた

保導聯盟の話 實習生に目だつた弊害はないが最近中等學生徒のうちで學校からの歸途用もないのに百貨店に出入するものが多く、面白くない點が漸く目だつて來たので、聯盟では學校當局にその由發表した、歳末の實習も中には好奇心から加はるものもある模樣で風紀問題もさうした點から起り易いのでなんとかよい方法を研究したいと思つてゐます

學校側は語る 實習は相當に効果がある、聯盟のいふやうに風紀上盤一問題があるとすれば今少し研究を要すべきだ

百貨店側曰く 今まで寸つと續けて來たのを急に取止めといふことになると差當りちよつと手不足を來たすだが臨時店員だから大したことはあるまい、どちらかと言へば學校側から申込まれてのことで風紀問題は出來るだけの方法を講じて嚴格にしてゐるので、店にゐる間に事故を起したなんていふことはまだない

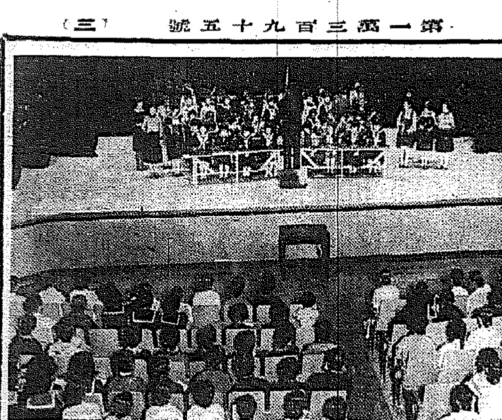
京城教育會の學藝會（昨夜京城府民館で）

文相と會見後 森島書記官の話
東京大會を憂へてだ

【東京電話】ベルリンオリムピック派遣中種々の使命を遂げて二十七日午後、平生文相と會見した森島外務書記官は語る

自分は日獨文化交換並にオリムピックの問題に就て文相と懇談したが、これは申上げるまでもなく文部省では多數の調査員を派遣されてゐるので、文部大臣は今度の事情ばかりではなく、ロスアンゼルス時代からの情勢についても十分御承知であつた

自分としては唯現地で見聞した體協幹部の行動から觀察して、幹部は全く今日の際で何等の組織も統制もない、かかる情勢で來るべき東京オリムピック大會に完璧を期すると云ふことは信ぜられない、萬全を期するには人と組織の問題に歸着する所以を申上げたのである。これに對して平生文相も全然同感であると、昨日平沼、大島兩氏に體協の腐敗をそのまゝにすることなく斷乎改革し強力なる組織として統制することが必要である、又東京市と體協との間に從來、種々の感情問題があるやうだが、この際すべて協力一致し、次回オリムピックにおいて國家の名譽を傷つけることなく、慎重に行動する必要があると申つけた旨のお話があつた、自分としては單に勝敗の記錄だけを云々するのがスポーツでなく、國民の體育增進並に國民生活における精神訓練など崇高な目標の下に進むのでなければオリムピック開催の目的を没却すると信じ、文相に進言した次第である

風水害義捐
朝鮮社會事業協會　第四十三回　十月廿四日現在

五十圓長崎縣上縣郡豊崎村親友會▲十圓廣島市舟入川口町總社正凰會長常安秋太郎▲三十三圓五十六錢京城師範附屬小學校兒童有志▲一千三百五十圓陸軍東軍將校一同▲日計一千四百四十三圓五十六錢累計廿五萬八千八百九十四圓四十二錢◇第四十三報（十月十五日）黃海道長箭港津田勝一▲七圓七十錢愛知縣東春日郡鳥居寺長河原傳治▲十三圓三十九錢津市長堀川美哉▲一二圓二七錢咸北朱乙公立普通學校兒童一同▲日計▲五百四十三圓三十六錢▲累計二十六萬四百三十七圓七十八錢◇第四十四報（十月十六日現在）六圓二十二錢黃海道白川京城日報支局長神七星▲三百九十八圓九錢兵庫縣知事（假）▲六十八圓七十錢平北義州鈴木敬一（假）▲十圓岐阜縣加茂郡富岡村鶴賀村西浦（富岡村長假）▲百二十一圓二十六錢官川邑内官川新興青聯▲日計一千九十一圓五十七錢

▲累計二十六萬一千五百二十九圓三十五錢

日曜相場氣配（廿五日）

期米 拂下げたる後相場に常限に小口買氣の買ひあるも一方弱氣の受腰も極めて消極的で受渡しは結局一萬石程度に終る模樣、唯値待ちに拂底賣物薄、氣配手堅し若し拂下がなければ新米買上げ數量も增加せず且つ期日も迫れるわけで目先大した高値は困難視されてゐる

株式 外交關係より政變懸念一掃と議會の政局運化に質過ぎの新東より相れ上げ同主相場不充分なるもインフレ樂觀に選擇買は強し

氣配値り 大新 二六三、〇〇 東新 一三六、三〇 日産 八〇、四〇 鐘新 一八、二〇

創業五十周年 富山房で記念式
獎學資金寄附や記念出版
我出版界の重要記錄

我國屈指の教育家、出版學界の先達者、小野梓氏の衣鉢を襲いで組々五十年、遂に今日の隆盛を來した富山房ではこの程盛大な創業五十周年記念式を擧行、文部省に獎學資金十五萬圓を寄附して、出版報國を示した、富山房では五十年の歴史こそ我國出版界の搖籃時代から現代に至る貴重なる文獻であるとの見地に基き五十周年記念を機會に從々八百頁の「富山房五十年」を刊行した

内容は既往五十年間に於ける出版書約三千の中、數百書に對し著者が自著の思ひ出を語り、更に十名の學界、出版界の權威者が出版史話を講述、社長坂本嘉治馬氏の、追懐七十年がある我國出版界の重要なる記錄で文獻を形成したものである

安井夫妻退鮮挨拶

【釜山電話】廿四日夜退鮮した安井拓務省拓務局長夫妻は廿五日本社へ左の挨拶電報を寄せた

退鮮に際し從來の御厚意を深謝し各位によろしく御傳へを乞ふ　安井誠一郎　滋子

ラヂオ 今晩の

六時青果物相場吉兆ひの弟子（大）大阪放送童話研究會▲六時二五分經濟ニュース▲七時三〇分月曜特輯ニュース演藝（大）三遊亭小圓馬外▲八時物語（東）杉村春子▲八時三〇分歌謠曲（東）二葉あき子外▲八時五〇分小唄松風綴▲九時室内樂鈴木鎮一外

後藤又兵衛（163）
大島伯鶴演　中江正美畫

今度は捕方

宇三郎夫婦は、又兵衛と佐助の情に涙を流して喜び、

「重ね／＼の御配慮、何と御禮の申上げやうも御座りませぬ。此上は、一先づ、江戸の地を指してまゐり、名醫について□の窮狀を致す所存にござります。尚、國許には以前用人として召使ひし、清水太兵衛と申す者が居ります故、是に折々たよりを致しをりまするが……」

と言つた。佐助が、

「ウム左樣か々其の者は何處の城下に住んで居りますか……よろしい。萬一、伊達家に歸參の叶ふやう取計らひし時は、其の清水と申す者まで沙汰をいたすでござらう」

話してゐる時に、俄かに本堂の邊が騷がしくなつたから、斯は何事かと思つてゐる所へ、バタ／＼と寺の小坊主が飛んで來て、

「タ、大變でございます。只今城下から大勢のお役人樣がお出でになつて、鹽瀬浪人吉井といふ者がゐたらこれへ出ろと申して居りますが……」

と、取次いだ。

「ナニ、不淨役人がまゐつたと？」

立上つた佐助が、サラリ傍らの障子をあけて見ると、鬼灯を散らしたやうに、澤山の提灯を振翳して、四五十人の人數が黑くなつて動いてゐる。

「イヨー、來たぞ、後藤どの段々面白くなつて來た……」

と、佐助は至て祭禮の人數でも集まつたやうに緒んでゐる。スルと、立上つてゐた又兵衛もにつこり笑つて、

「ウム、大分有象無象が集まつたわい！イヤ吉井殿とやら少しも驚くことはない。我々兩人が居れば二百や三百の捕手武者は、瞬く間に蹴散らして御覽に入れる……それよりも少しも早く立退く用意をするがよい、時に疾風、今度は貴公がまゐつて一暴れするか」

と言ふと、佐助が、

「されば、今度は拙者に任せて貰ひたい、更に角役等に説明してまゐらう」

と、鎗を手に本堂の方へつか／＼と出て來ると、

「アイヤ、酒井家の不淨役人、拙者は稻葉常之助と申す者であるが、曲者浪人吉井と申す者に何用あつてまゐつた？吉井はチト用事があつて出られぬ故、拙者が吉井の代理として承らう、用事の趣を早く云へッ……」

言ひながら、ジロ／＼一同の役人を見廻した時に、中でも頭立つた一人が、ズイと前に進み出て、

「ヤア、稻葉とか稻光りとか申す素浪人、汝は抑も何者なるか？先刻城下の道場荒しを致し、その上大金を持ち逃げ致した曲者は汝であるな。あの[illegible]不埒な奴だッ、さア拙者に捕縛にかゝればよし、手迎ひする時は搦め捕つて討首にするが、どうぢや……」

と、極め付けた。佐助は、カッと怒つて、

「ヤア不淨者、何を過言々々して居るか。彼の御家と申す奴は、武士にあるまじき不屆き者故、吾々天下の浪士が、彼の行跡を懲らしめたまでゝある。さすれば其の方で禮を申すこそあれ、吾々を召捕らんなどとはいよ／＼以て不屆き至極！此の儘、溫和しく引取ればよし、さもない時は酒井家八萬石を叩き潰してしまふぞッ……」

と、啖呵つたから、イヤ役人共は烈火の如く憤り、

「ヤア己れッ、大言を吐く狂氣ひ武士奴！をのれッ、此奴を搦め取れッ……」

と、一人が十手を上げて指圖したから、

「御用だ！」

「神妙にしろッ」

と、ひとりの佐助を目がけて、蝗の飛付くやうに捕方が打つてかゝる。

家庭
今年は毛糸が騰くなります
東京桂屋染色試驗所

御承知のやうに、日本は濠洲から羊毛を輸入しない事になりましたし、と云つて内地産の羊毛が澤山ある譯ではなく、朝鮮産地の羊毛が滿たせませんので、從つて毛糸の値段はグングン騰る一方です。

×　×　×

ですから今年の冬の御用意には古い毛糸も色揚なり、染替へなりして再び有効に使つて頂かねばなりません。これこそ非常時日本の婦人の心構へです。

毛糸はどうして染め直したらよいでせう！

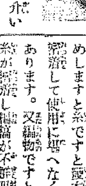

どうぞ皆さん御試し下さい。

×　×　×

古い毛糸はそのまゝの色か、或はもつと濃い色にするのでしたら其のまゝで染めて結構です。しかし全く變つた色にしたいのでしたら一度色拔をしなくてはなりません。色拔きをするのでしたら みやこ染本舗で發賣してゐる、ミヤコハイドロサルハイト（全部藥店にあり）を使つて下さい。方法は至極簡單で先づ洗面器に品物がヒタヒタに浸る位の湯を沸かし、其中へミヤコハイドロサルハイト（一瓶約一匁分）を溶し同時に品物を入れて、十分も經ますと、キレイに色が拔けます。後よく水洗ひして、好みの色に染めればよろしいのです。

×　×　×

染め方は……毛糸を圖の樣にして、糸がもつれぬ樣に二三ケ所を緩く括り、微溫湯でよくしめして置きます。

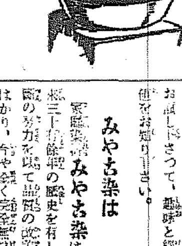

次に洗面器に、染むべき毛糸が樂に浸る程の湯を沸かし、其中へ適量 **みやこ染** の好みの色を溶し、前の濕した毛糸の輪に二本の棒を挿し込んで染液の中へ入れこれでぐる／＼廻しながら五分間位煮染めします。

一旦引上げ、毛糸十オンスにつき酢に一杯程の醋酸を入れ、再び品物を入れて後十分位煮染めします。

好みの色に染りましたら引上げそのまゝ冷ましてから水洗ひしかたく絞つて乾します。

×　×　×

毛糸編物類はそのまゝ染ます、毛糸及毛糸編物類を染るには特に次の樣な注意が肝心です。

◇染色溫度は高い程よろしく殊に濃い色を染るには染液が必ずグラグラ煮立つてゐないと如何程染料を澤山使つても、濃い色に染りません。

◇染色時間……餘り長時間煮染めしますと糸ですと縮みも糸が縮れして使用に堪へなくなる事があります。又編物ですと隣合つた絲が縮れし編綴が不鮮明になり編み目が小さくなりますから、染色時間は二、三十分以内にいたします。

染色讀本 第一篇 絞り染の卷
美麗菊判七十餘頁　寫眞版二十餘種

實用的な絞りの染め方を圖解説明により最も懇切丁寧に記述してありますから、どんな初心の方にも一讀して習得出來ます。此本は染色普及の目的で發行されたものですからお希望の方は三錢切手四枚（計十四錢）封入し東京市日本橋區小舟町一丁目 桂屋商會出版部宛御申込次第直ちに送本されます。

上述の如く家庭染色は非常に簡單に出來ますし、趣味と實用をかねてをりますので大流行を來し、今では衣服整理の立場から婦人の知らねばならない常識となりました。まだ御經驗なき方はぜひ一度お試し下さつて、趣味と實益の價値をお知り下さい。

みやこ染は

家庭染料**みやこ染**は發賣以來三十有餘年の歴史を有し其間不斷の努力を以て品質の改善向上をはかり、今や全く完全無缺の優秀品ですから、どんな素人がお染になつても上手下手なく立派に染まりしかも色が格別丈夫ですから、都會といはず田舍といはず全國到る處で大好評を博してゐる所以です。

粗惡な類似品あり

みやこ染 は家庭染料の代名詞の如く名聲が高められてをりますので、近頃包裝や體裁を **みやこ染** に模倣した粗劣な類似品が澤山あります。御求めの節 **みやこ染**と御指定になつても利益本位の販賣店は利益の多い粗惡品を御渡しする事がありますから、販利的な販賣店の説明に惑はされず、必ず商標印の商標と **みやこ染**の文字に充分御留意し紛らはしき品を退けて御求め下さい。

家庭染料
みやこ染
一番よく染まる

腸疾患 治療と豫防に
ビオフェルミン

乳酸菌療法劑ビオフェルミンの腸内作用を要約すれば…

① 腸内の腐敗及び異常醱酵を防止して、腸機能を調整し異常亢進を鎭め、蠕動官能を正常化す。

② 腸内有害細菌を殺滅し、毒素の吸收を防ぎ、腸内を清淨ならしむ。

③ 澱粉並に蛋白質を消化して榮養分の吸收を佳良にし、消化を促進す。

この諸作用は相俟つて腸疾患の治療と豫防乃至保健上に絶好の効果を收めます。

【適應症】
一、急性及慢性腸カタル 醱酵性下痢、消化不良 食傷、鼓腸
一、常習便秘、脚氣
一、乳小兒の下痢、綠便 榮養障害
一、老衰病（動脈硬化症 腎臟・肝臟疾患）

その他傳染性腸疾患（腸チフス、赤痢、疫痢等）の豫防及び保健

（錠劑と粉末の二種・各地藥店にあり）

全國著名大病院 醫院に採擇さる

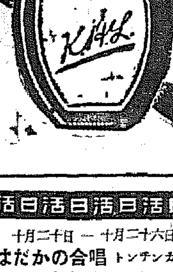

發賣元 大阪市道修町 株式會社 武田長兵衛商店
製造元 神戸市二番町 合資會社 神戸衛生實驗所

36-1426(O)

京龍館
二十六日より三日間 松竹京都特作 井上金太郎監督 市川右太衛門 まゆみ 特別出演 德大寺伸 ▲トーキー 國定忠治 坪井哲 小笠原章二郎 原作脚色 伏見晁 監督 佐々木康 ▲蒲田特作 ▲サウンド 眞白き富士の根 本郷秀雄 水島光代主演 河村黎吉 ▲京都特作 吉川英治原作 伊藤大輔監督 近藤勝彦 花井蘭子共演 ▲サウンド 侍丹三御殿騷動 田浩吉 光川京子主演 山路義人 坪井哲 中川芳江 小笠原章二郎共演

團成社
廿六日より三日間 一日二回 午後一時半 午後六時廿分 ▲吉例漫畫大會 コロムビア特作漫畫 總天然色 親爺教育 ▲總天然色 南方の夢 自動車加盟會 生ける名畫 パラマウント特作漫畫 總天然色 ペティブープ ▲リチヤード・タルマッヂ主演 冒險王タルマッヂ ▲新興キネマ特作品 大尉の娘 水谷八重子主演

若草映畫劇場
二十六日より三日間 夜三回入替なし 傑作名畫特選 パ社・メトロ本年度 パ社超特作日本版 リチヤード・クロンウエル サア・ガイ・スタンデイング主演 さらば海軍兵學校 メトロ超特作日本版 エリノア・ボウエル ジャク・ベニイ ▲ロバート・テイラ主演 踊るブロードウェイ P・C・L超特作 木村莊十二監督 細川ちか子 堤眞佐子主演 乙女ごころ三人姉妹 三〇錢均一

浪花館
十月廿一日ヨリ六日間 大衆席大人三十錢 小學生二十錢 新興寶プロ超特作 原作淺那三 監督吉田保次 破れ合羽 嵐寛十郎主演 新興大泉超特作 原作久米正雄 監督青山三郎 寂光愛 立松晃 江川なほみ フオックス超特作日本版 ハリウッド スター合戰 アリス・フエイ主演

喜樂館（日活）
十月二十日 — 十月二十六日 — 七日間
(1)はだかの合唱 トンチンカン隊第二回總動員
(2)弦月浮寢鳥 尾上菊太郎 花井蘭子主演
(3)のざらし飛脚 黑川彌太郎 花井蘭子主演
◇毎日ヒル ヨル三回午前11時30分より
◇半額割引は — ヒル3時30分——ヨル8時30分

中央館（大都映畫）
廿四日より四日間公開 廿七日まで 階下席十錢均一 佐々間妙子主演 バタクトヨシンスの大活劇 銃火の勝鬪 近衛十四郎 東龍子主演 あこがれの春 加賀の若殿 毎日晝夜二回興行 第一回 一、二〇より 第二回 三、三〇より 第三回 六、五〇より

朝日座
當る十月二十一日より 毎夕六時開演 漫談 舞踊 樂笑會 萬歲ナンセンス珍藝 舞踊 特等除三十錢均一

京城劇場
十月二十四日より二十七日まで四日間毎夕六時開演 名人諸藝大會 待望久しき 雷門助六一行 東京落語界の人氣王江戸生粋、萬歲、曲藝、落語、漫談、歌道樂、美妓の舞踊、小唄と歌謠曲、出演 雷門助六、の家、君子、好子、美代子、竹子、王子、美登子、中村久子、小柳小福、吉田一若、旭家君勇、巴家松太郎、立花家

明治座（松竹キネマ）
十月二五日より十月二九日まで 上映時間表 第一回 第二回 第三回
○朝日世界ニュース 12,00 4,14 6,40
メトロ特作 大自然ト戀懸舞曲 ジャネット・マクドナルド主演 ネルソン・エデイ
○ローズ・マリー 2,12 6,55
松竹大船大作 主婦之友連載 上原謙 川崎弘子主演
○人妻椿 12,15 4,34 8,57
入場料金 五〇錢 學生三〇錢

松竹座
廿三日より三本立 廿五日（日曜）は三回 午後一時より 學生に 興行 紅騎一番隊 まんじ蜘蛛 純情青春

水原公會堂 改築要望愈よ痛切

邑當局乘り出すか

【水原】邑は區域擴張に伴ひ逐て事務増大の結果職員九名の増加を見るに至り從來の邑廳舍を事務室に充當するに至つたが從來の公會堂は前々から修繕を要する處の堺を取りはずして公會堂に利用し來りしも尙狹隘を感じこれが新築は既に一般の要望する處であつたが最近愈よその必要を痛感するに至つたので目下行惱み中の邑廳舍の新設を一時延期するも公會堂の改築を急ぎ、その建物は發展途上の水原として將來を考察し少くとも二千名以上を收容し得るやう內容外觀とも相當整備せる計畫を立てゝ置ひたいとの聲が一般に高まりつゝあるので邑もこの輿論に鑑み相當の計畫を樹立するに至るものと見られてゐる

八木警察部長赴任

【海州】新黃海道警察部長八木信雄氏は二十三日午前十一時二十分發列車にて海州官民多數の見送裡に家族同伴出發赴任した

はて實行力は幾許 壓倒漁船隊の編成

平北漁組の自力更生策に 素晴しい計畫樹立

【新義州】平北道産業課水産係では漁村の振興策について種々研究中のところ結局漁村の振興は漁村自體の力をもつて更生するにありとし道內十個の漁業組合をして組合の自己資金より組合の共同施設を擴充、その振興をはかることになり第一手段として優良漁船の増加と平北沿岸漁海の利用厚生に努力を集中、向ふ十五ケ年計畫で優良漁船一千隻をつくり現在二百萬圓に足らずの水産額から三十倍にも垂んとする約八千萬圓の一大飛躍をとげんとしてゐる、優秀船一千隻の出動は漁村の更生を招來するものとして首肯されるが果してこの大漁船に對しどれだけの實行力をもつか興味をもつて見られてゐる

校舍と市場 移轉に妙案捻出

父兄や邑民の注文通る 沙里院の懸案解決

【沙里院】現在二千餘名の生徒を收容してゐる沙里院第一公普校舍は建設後既に年久しく經過してゐるだけに腐朽の箇所も多く、支柱を續けて僅かに倒壞を防止してゐるほどの危險に瀕し父兄らは頻りに改築を要望してゐるが何分敷地の都合上遂に實現不可能の狀態にある、しかしこのまゝ放置を許されぬ問題でありこの際第一の方法としては同校舍敷地の五千坪を賣却しそのうち一千坪を目下懸案となつてゐる公設市場の敷地に充てれば殘地四千坪の價格は一躍倍額に騰貴するは間違ひなくその金額で他の比較的安價な敷地を選擇すれば校舍外容易に解決し公設市場の位置も現在當局の計畫しつゝある [illegible] 階にして拂下手續きのうるさい [illegible] 河川敷などを充用するより利便

教育勅語記念大會

釜山で盛大に開催さる

【釜山】釜山府教育會では [illegible] 廿四日午後 [illegible] 教育勅語御下賜 [illegible] 周年記念大會を開催、知事 [illegible] 府尹ほか來賓 [illegible] 學校長の勅語奉讀 [illegible] 參列し [illegible] 言と決議を議長、天皇陛下萬歲を三唱して盛會裡に散會した、決議は次の通り
一、我等は千古不磨の聖訓に恪遵して國民道德を實踐躬行以て益々國體の精華を發揚せむことを期す
一、我等は皇道日本の理想に照し一層教育報國の實を擧げ以て時難の克服に邁進せむことを期す

が多く一石 [illegible] 當りの [illegible] と見られてゐる

"海の勇士"で入來 米の港けふぞ輝く

廿六驅逐隊舳艫相銜んで 威風堂々鎭南浦へ

【鎭南浦】鎭海要港部所屬第廿六驅逐隊ニレ、アシ、カヤ三艦は廿四日午前十時廿分舳艫相銜み威風堂々米の港鎭南浦に入港した
小笠原府尹、東山[illegible]頭、岡崎大佐河村鎭南分會長、その他官民有志は海南商の光部丸で慰問品を携へニレに司令高橋中佐以下を訪問歡迎の辭を述べた
江岸は海の勇士を迎へる學生、愛婦、鄕軍その他諸團體で埋められ五萬府民を擧げて歡迎した、乘組員は交代で市內見物をなすことになつてをり一部は正午上陸した、各歡部の接待歡迎會は夜六時から江月に於て開かれた
寫眞上海の勇士上陸、下後部甲板で高橋中佐（×印）を圍んで（記念撮影）

全鮮職業科展覽會 咸北の出品

【京城】十一月一日から十二日間京城商工獎勵館樓上で開催の第四回全鮮職業科教育展覽會に咸北道からは次の通り出品することに決定した
ホームスパン、水産加工品、親ツルチエク、白樺材製品、オノヲレカンバのステツキ、柴蠶、絹、石鹸、農産加工品等

羅南の招魂祭

【羅南】羅南における秋季招魂祭は羅南神社前で二十三日午前十時半から天明山招魂碑前において嚴かに執行された、當日好晴に惠まれ師團長、知事ほか軍官民多數參列軍隊側各隊、警察官、學校生徒、その他團體の參拜があつた

兵頭警察部長巡視

【釜山】兵頭慶南警察部長は山口警務課を隨へて左記日程に依り管內巡視を行ふ
廿六日統營、鎭海、馬山一泊▲廿七日馬山、咸安、晋州一泊▲廿八日晋州、河東、南海、三千浦一泊▲廿九日三千浦、泗川、固城、統營一泊▲卅日統營、巨濟、長承浦一泊▲卅一日午後五時歸任

蘆草パルプ原料は最良質を選ぶ

アンペラ製造には關係なし 一年に六萬噸消費

【新義州】新義州の人絹パルプ新義州工場は來年八月頃から操業開始の運びとなつたが、第一年の女工採用人員は五百名、原料たる蘆草の消費量は一ケ年約六萬四千噸と決定した、なほ同工場の使用する蘆草は最良好の品質に限定されてゐるので農民の副業として製織されてゐるアンペラの原料とは全然性質を異にし全く影響のないことが判明した

碧空に舞ふグライダー 奉天で練習

【奉天】去る十七日華々しくスタートを切つた滿洲飛行協會奉天支部では翌日からグライダー練習飛行を開始する豫定であつたが陰雨のため滑走路が泥濘化し不能中止となつたが愈よ二十五日正午から第一回選拔者五十名の練習飛行を開始する

僞醫者征伐

徹底的掃蕩を期し 平南警察部乘り出す

【平壤】平南道衛生課では最近僞醫師および僞齒醫師が蔓延し不測の事故を惹起してゐるのでこれ等を徹底的に征伐することになり各部下各署に命令を發したがこれ等僞醫師、齒醫師には犯罪者が多く彼等は大膽にも多數の患者を診察し貨物の附近よりも大きい看板を出してゐる事實が相當ある

明朗警察の發揚に努めたい

警察の民衆化にも精進 坂上警察部長の談

【海州】新任黃海道警察部長坂上富藏氏は二十四日午後一時海州着列車にて官民多數の出迎へ裡に家族同伴着任したが途中まで出迎への記者に左の如き新任感想を語つた
黃海道は全くのはじめてですが開進ぶりや海州の風景等についてはかねてより承つてゐましたが赴任途中で別に纏つた感想もありませんが八木前部長が既に立派なお膳立てをしてゐることゝ思ふから前部長の方針を出來るだけに踏襲して皆樣の後援を仰ぎ道民のため微力ながら誠意を盡したいと念願してゐます、別に抱負もありませんが只自分としては警察官講習所でも始終一貫して裏表のない明るい氣持で正しく進むといふことを信條としてゐるのですが今後もそれを徹底せしめたいと思ひます、事務的には明るく正しく力強く進むと共に人の和を重んじて萬事に當り警察官の向上と優遇とには相當盡力したい考へです、そして一般道民に對しては警察の民衆化を第一主義とし民衆の福利增進のための奉仕を常に念頭に進まねばならぬと信じ之れを實行に移したいと思つてます
と力強き語調で明らかに所信を開陳した、なほ同氏は福岡縣人

"犯罪のかげに涙"

詐欺橫領罪で檢擧された 債券外交員の哀話

【大邱】府北[illegible]外交員[illegible]（二三）は目下詐欺橫領の嫌疑で取調べを受けてゐるが、"犯罪の[illegible]"は[illegible]り調べを受けてゐるか [illegible] 年の家に病みあり [illegible] たもので今春頃から病に臥りつゝあつた妻が [illegible] その日の命を [illegible] されてゐた狀態となつたので何とかして重病な[illegible]にかけ命を助けてやりたいものと思ひ詰めた揚句[illegible]面一千三百圓の債券を預り込むべく[illegible]を以て契約金二百圓と記入した約束手形に署名捺印させそれを割引して費消し妻の醫療費に當てたことが發覺したものである
との仲に二男二女あり病妻に苦勞は絕えず[illegible]好き、寢床はやらぬが[illegible]一人前で相當メートルが上れば十八番の [illegible] も相當なものである といふ

全南の新農務課長 榮轉の尾崎氏

【仁川】總督府農林局仁川支所長から全南の農務課長に榮轉した尾崎市氏は [illegible] 年十二月鎭南浦支所長から着任 [illegible] 在任僅か七ケ月であるがその間丸に米に對する擁護の [illegible]、畜牛の [illegible] に盡瘁しその他幾多の功績を擧げ今回の拔擢は當然とされてゐるが同氏は文質彬彬な明朗な性格の持主で事務に明るく所謂は勿論當業者一般から惜まれてゐる（寫眞尾崎氏）

平北の官房主事と理財課長

【新義州】井手[illegible]氏の後任 [illegible] 平北高等課長 [illegible] 主事と理財課長の二つの椅子が空席となつてゐたが、二十四日理財課長には城大出の有資格者戶澤[illegible]夫氏、官房主事には多年官房に勤務して事實上の主事として評判のよかつた玉井安彥氏がそれぞれ任命された

群山驛の朝火事

構內賣店から發火 幸ひボヤに止まる

【群山】二十四日午前五時十五分群山驛二等待合所の賣店から出火し一時は大騷ぎを演じたが幸ひ五時半頃の始發列車に間に合ふやう驛員の出動が早かつたので驛前派出所から消防組も出動して、驛の一部を失しただけで待合所の窓と天井の一部を燒いたのみで約二十分の後鎭火した、原因は [illegible] 前に立つ時間表に火をつけるため [illegible] その灰皿に紙屑が入つてゐたのでそれが燃え上り傍に吊されてゐたセルロイドの玩具に燃え移つた模樣である、損害約六百圓

鎭南浦のボヤ

【鎭南浦】廿三日午後七時過ぎ府內碑石里養老敬會附近の民家から出火したが消防隊の出動はやく大事に至らなかつた、原因は子供の弄火の模樣であるが附近には先頃竣工したばかりの養老院の大敬會堂があり一時大騷ぎであつた

飲食店で亂暴

【平壤】二十二日午後十一時頃府內西城里一〇三飲食店支那人劉玉德方に石を持ち込んで「今夜は一杯飲みに來た是非賣り渡さなければならぬ奴がある」と凄文句を並べたから十錢の酒を飲み醉つた男が再び來て今度は掛で飲ませて呉れと散々暴行を働くのを平壤署員が檢束取調べに附した、右は大同郡古平面西里一四四職工金信旭（二二）で目下取調べを受けてゐる

刺青男の溺死體

【釜山】釜山府內第一棧橋附近に廿四日朝六時頃背中一面に櫻と龍の刺青のある二十五歲前後の勞働服を着た內地人の溺死體が漂着、洋服のポケットには石を詰めてあつたので覺悟の自殺と推定されるが身許とも判明しない

マイト15京電1

【仁川】秋空に熱球飛ぶ！仁川歌武野球大會第一日二十四日は永井商事の始球式についで午後四時京電對マイトの一戰に始まつたが京電の追擊及ばず結局一五對一にてマイト軍先づ一勝

秋季大手合戰譜 （2）

日本棋院

五段 中川新（先番） 四段 田中不二男

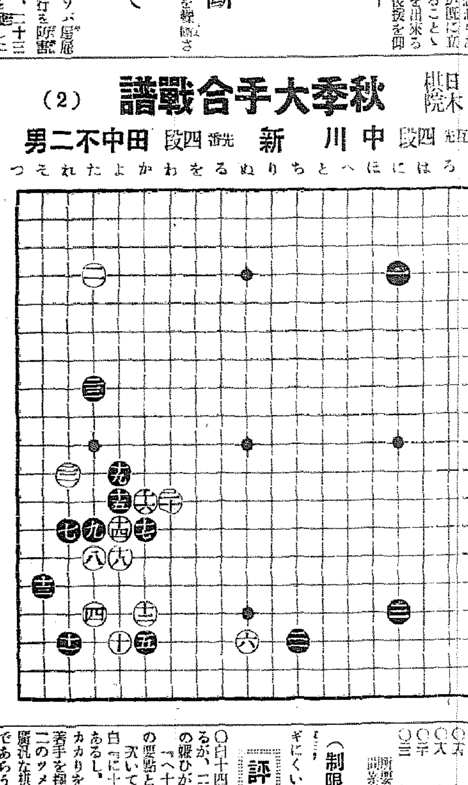

對局者の言葉

（白）十四以下こゝを打急いだのは、黑十七のトビを嫌つたからです、黑からこの十七にトバれると、直ぐに「わ十七」と引き出される手が出來るのです、といつて茲に一手かけて居るのでは堪りません
（黑）十七白十八の交換は「そ十四」とツケコサされる具合に差が生じるのですが、白十七とツガれ十九とノビると、互に單に調子のやうにくせがつかないのが物足りなかつた
（黑）二十一を怠つて今度白「へ十六」とカカられては叶ひません
（白）二三のノゾキは、二十と關聯した狙ひですが、果してどんなものでしたか
（黑）二三は此の場合の急所かと思ひましたが——「れ十二」とも「た十一」ともツギにくいのです

（分）

○十四 よ十三		●十五 よ十三	
○十六 か十五		●十七 か十五	8
○十八 よ十四		●十九 よ十一	
○二十 わ十三	4	●二十一 ち十七	9
○二十二 れ十一	5	●二十三 た八	24

所要時間 黑〇時五一 白〇・五六

（制限時間各八時間）（黑逆刻四分加算）

評解

五段 福田正義

○白十四とハネた意味は白背出來るが、二十のノビに至つては緩漫の嫌ひがないでもない「へ十六」のカカりを大勢支持の要點とする
次いで黑二十と一目控へた時に白「ゝ十四」の兩ガカリも可能であるし、右上隅にシチヤウ當りの石を打つ事も出來るので白の如き黑二二のツメを許すのに比し、遙かに優れた棋勢を誘致する事が出來たであらう
○白二二のノゾキが手筋たる事は否定しないが、特に急暴とは考へられない、寧ろこれが爲めに、黑二三と外側からの壓迫を來さしめた惱みがある
右下隅「は十四」にカカるか、上邊「ぬ三」の大場に先着するか二者その一を採るべきであらう

今年は夏瘦せもせず 結核が好轉

（島根） 茅畑雪枝

（前略）肺を病む私も御多分に洩れず、冬から初夏にかけて好轉しかけた病勢を夏が來る每に逆轉させたものでございます。
暑さに負けるとでも云ふのでせうか、どんなに注意しても七月中旬頃から下痢を始め、食慾がなくなり、目立つて瘦せてくるのです。結核患者にとつて、瘦せるといふ事は咯血よりも悲しい現象であります。消化機能が弱つて全身が衰弱すれば、自ら病勢が進んで、微熱になつて、止つてゐた熱や、咳嗽が出てきます
（中略）ところが、「錠劑わかもと」を知るに及んで、この惱みは解消しました。私自身の勝手な考へかも知れませぬが、それはとにかく、これを服用してから、腸も丈夫になり、從つて下痢などもなくなり、胃腸の消化力が增し、從つて下痢をひそめて仕舞ひました。夏が越せればもう大丈夫で、新秋の涼風と共に、快癒の彼岸に一歩を進め得る事と一層深く感謝して居る次第であります。

結核療法最近の研究

結核に對する無力性體質とは？

斯うした體質の者は結核に罹る危險が多く、而も罹病すると九十%以上は進行性を呈し、病勢は增惡し易い

秋を探る
南の嵐峽

結核と體質との關係については昔から論じられてきたことでありますが、體質の研究が進むに從ひ學者へ方も違つて來て居ります。
即ち世界醫學の鼻祖と云はれるヒポクラテス以來「癆形胸廓及び無力性體質」の者の形狀になつてゐる樣な人は癆病に罹り易いと古く信じられて、ば、主として身體の外觀から推定されてゐたのでありますが、最近の研究では、之を

內部的に觀察

するやうになり、その中でも特に注目をひいてゐるスティルレル氏の無力性體質と云ふのがありますが、その論據はやはり結核罹患と內部的缺陷を指摘してゐるものであります。
同氏は、無力性體質の特徵として、常に年齡より若く見られ、筋肉の發育が惡く、骨格が纖弱なこと等を擧げて居りますが、更にこれを解剖上よりみると、心臟、血管等の發育が不完全で、その結果著しく結締組織の增殖が不良であることを認めて居ります。

守る結締組織

結締組織とは、內臟諸機能を守る支持組織とも云ふべきもので、家に譬ればちやうど柱や障子の樣なものと云へます。つまり柱や障子がしつかりしてゐれば、少しの風雨にも家は倒れることもなく、また風の洩れることもないと同樣に、我々の身體に、結核菌が侵入しても病竈を遮つてもこれがよく增殖せられて、病竈を包圍し、菌の繁殖が防がれゝば、治癒も速かに行はれるのであります。——進行性を呈する結核患者の中で、無力性體質者が實に九一・七五パーセントを占めてゐるといふ例は、よくこの事實を裏書するものと云へます。
ではどうしたらこの結締組織を增殖することが出來るかと云ひますと、先づ充分な榮養を補給して、體質そのものを改善することが大切なので、結核の治療上、榮養や安靜の必要が强調されるのも、目的の大半はこゝにあると申しても差支へないのであります。
最近、結核の治療に、活性ヘーフェ菌劑「錠劑わかもと」が用ひられて、大變効果を擧げて居るのも、この點に

身體の組織を强め

る種々の成分が含まれて居つて、これが病竈細胞に賦活し、結締機能を活潑にするからで、身體全般の機能が旺盛になれば、結核病竈に於ける結締組織も增加し、また病原菌を殺し、毒素に拮抗する等の力も活潑になつてくる譯であります。
のみならず「錠劑わかもと」には、食物の種々の成分をよく消化吸收させるところの酵素や、食慾を增進し、體重を增加させるホルモン性物質、それから各種のビタミン等もあつて直接營養を增進させる効果も著しいので、結核の自然治癒は大いに促進されるのであります。

結核患者の胃腸障碍

その療法と食慾增進法

結核患者に胃腸の障碍は、殆ど付き物と云つてもよい程ですがその中で最も困るのは、食慾の不振と、便通の不調であります。
食慾が進んでよく食べる間は、何と云つても持ちこたへがありますが、食物が受けつけぬ樣になつては

榮養

が整はず、衰弱する一方で、また便秘や下痢も結核の病勢を惡化させ、種々の余病を誘發させる恐れがあります。
之等の障碍に對しては消化劑や整腸劑などが用ひられますが、結核患者の胃腸障碍は、結核菌毒の作用に基くものですから、根本たる結核菌の勢力を挫くことゝ併行しなくてはなりません。
その意味から『錠劑わかもと』はこの目的によく適合した藥劑であります。
即ち『錠劑わかもと』には、前項中にも述べました樣に、人體細胞の

新陳

代謝を旺にし、結核菌のために衰つた細胞の機能を修理し、また白血球の喰菌作用を强める等の作用ある物質が豐富に含まれてゐるから「細胞賦活作用」と云つて、結核の病竈治癒の第一に見るべきものであります。
更に本劑中には、グリコキニンと云つて食慾素の別名ある成分や、消化吸收を助けて、胃腸を丈夫にする作用ある種々の酵素も含まれてゐて、胃腸藥としても充分効果がありますので、結核性の

胃腸

障碍は之によつて快復に赴き、特に食慾が著しく增進してきます。
只注意すべきは、近來『錠劑わかもと』がヘーフェ菌劑であるので數多のヘーフェ菌劑あるひは酵母劑を『錠劑わかもと』と稱するものが出てゐますがこれ等のヘーフェ菌劑の價値は原料の選擇及び製劑の方法によつて異るので『錠劑わかもと』の如く、世界有數の醫學者の優秀な設備と、嚴選で保存されたものにしてはじめて前に述べた樣な効果が期待出來るのであります。
『錠劑わかもと』は廿五日分一圓、八十日分三圓と云ふ一日數錢に足らぬ廉價で、東京市芝公園大門前わかもと本舖と各地の營業所（振替東京一七〇〇番）から頒布され、全國藥店にもありますが、右へ頒價だけ送れば送料は本舖で負擔して發送されます

京城日報
朝刊 朝夕刊共八頁

寄贈 11.12.27 帝國圖書館

確實・低廉・親切

第一生命保険相互會社

東京京橋 第一相互館

加入案内あり贈呈

俳句研究

十二月號發賣 定價五十錢 送料二錢

◇芭蕉に於ける運命の象徵…岡崎義惠
◇日本的なものについて…河上徹太郎
◇風景・作者の言葉…水原秋櫻子
◇女詩人サイデルのこと…茅野蕭々
◇プロレタリア俳句の問題…猪俣津南雄

近代六十篇

短歌研究

十一月號發賣 定價五十錢 送料二錢

批評の問題

◇遺詠二十七首…故下田歌子

近代八十篇

作品…四十家

石坂洋次郎著 麥死なず

最新刊發賣 定價一圓二十錢 送料十錢

本篇ひとたび現るるや文壇は囂々半歳が間、批評の對象となり物議の對象となつた。本書を讀んでこれは人間の書である、作者肉體の血であると感ぜないものはない。今頃の小說が面白くないと言はれるとき一度び本書を手にすれば一氣に讀過せしめ、そして作者の鏤骨の勞と勇氣とに頭の下らないものはない。本書は全く現代知識人の一度は讀まねばならぬ人間記錄だ。（今回本篇が單行本となるにつき作者は新たに五十枚を加筆した）

大佛次郎著 ブウランジェ將軍の悲劇

（最新刊發賣） 定價一圓六十錢 送料十二錢

一八八〇年——フランスの國家的思想が最高調に達したこの年忽然として現はれ全大衆の心臟を引つさらつて宗教の再來と謳はれた男、この男こそは陸軍の大立物ブウランジェ將軍であつた。民衆の熱狂的歡呼に醉つた彼が、一度失脚するや、敗殘の身の置き所なく、病める愛人を抱えて故國を去り悲劇的な破局を招いた將軍の一生、そしてその背景をなす當時のフランス社會。著者は滿身の精魂を傾けて之を描き讀者を魅了した逸作。

鶴田知也著 コシャマイン記

【第三回芥川賞受賞作品】 最新刊發賣 定價一圓五十錢 送料十二錢

嘗て現實の桎梏の下に其の若き翼を奪はれた文學は今や新しき浪漫の精神を獲得して更に高きリアリズムの大空に飛翔せんとしてゐる。この秋、鶴田知也が拾年の創造的精勵を籠めて世に問ふた力作こそ我がコシャマイン記である。恰も記紀を描く如き古調にアイヌ族の英雄を描きつゝ而も作者の奔放なる眼は歷史の必然を把へて彼等を生める類ひ稀れな敍事詩である。他に近作佳什數篇を收む。

（目次）コシャマイン記。風變りな狩獵の話。或る農夫の話。源さん一家。或る日の豫審廷。ペンケル物語。メシユラム記。

日本經濟研究所編 日本農業研究

（最新刊發賣） 定價一圓五十錢 送料十二錢

米高、繭高は最近の傾向である。それにも拘らず、「農村窮乏」の聲は依然として高い。これは農產物價格吊上げを特徴とする農業政策の破綻を意味してゐる。何故か？此の問題に當面して、日本農業の本質を再檢討し、しかも平易に一般大衆にそれを納得せしめる目的をもつて書かれたもので、都市における全產大衆が近來米價高の壓力によつて苦悶してゐるとき、農民はもとより都會人にとつても必讀の書である。

（目次）第一編總論 第一章明治維新後の日本農業構成史と農業政策の變遷 第二章日本農業構成上の特質 第三章日本農業に於ける資本主義の發展 第二編各論 第一章商品としての農產物の將來 第二章市場として狹隘化しつゝある農村 第三章當面の農業政策 第四章激化しつゝある農民鬪爭

改造文庫

アンドレ・ジイド著 秋田滋譯 ドストエーフスキイ論 定價五十錢 送料四錢
深澤正策譯 マルコ・ポーロ旅行記 定價七十錢 送料六錢

賀川豊彦著 死線を越えて（上・中・下巻）

死線を越えて（上巻）
太陽を射るもの（中巻）
壁の聲きく時（下巻）

東京市芝區新橋七丁目 振替東京八四〇二番 改造社

強力乳化裝置ゴロイド・ミル使用の超微粒子クリーム

Hechima cream

ヘチマクリーム

いつそお使ひになるなら
これ位完全なクリームを

粒子が細かくノビよく白粉のツキよし！
汗・脂肪にもお化粧くづれなし！
どのクリームよりも二倍のお化粧保ち！

70セン・50セン・30セン

發賣元 ヘチマコロン本舖・東京 天野源七商店

第二十師團秋季大演習

雷雨を衝き將兵開城へ

假設敵演習始まる！

注目される敵前强行渡河

【開城にて藤井特派員】西鮮から南鮮、南鮮にかけて開秋の平野を震撼させ展開された第廿師團秋季演習は、廿四日黄海道延白平野に於ける機動演習の旅團對抗演習を終り、將兵は八里乃至十里の行軍に歩兵は廿五日午後六時半、騎兵は同八時半にかけてそれぞれ開城に宿營したが、歩兵の如きは途中珍しくも雷雨に遭ひづぶぬれとなつたが、何れも三日間に亘る不眠不休の雄闘の後だつた疲れにも拘らず士氣旺盛を極め、全市何らの事故もなく開城府民の熱誠なる歡迎裡に全市が軍國色に塗り潰した。飛馬隊の如きは雨中、馬驟場で寝食を忘れて人馬一體の凜々しい狀況を示した。特に開城方面の軍部演習は通過校生徒は過日來市について將校の講演を聽き、自作の人形を積んだ車輛を揃ふなどの豫談があつた。折柄廿五日午後五時軍司令部よりとの命令を受け、開城の如き演習地の一としては師團演習最後の壯觀たる假設敵演習の幕を切つて落すに至つた。新中部の教範に於ける敵前渡河は近代戰術の最大進歩を示すものとして注目されてゐる

想定

臨軍（假設軍）想定 一、○○西の任務を有する臨東第一軍（○師團を基幹とす）は元山方面より南下し、十月廿一日以來第○師團主力を以つて金川附近より汶山を經て議政府西北方約六キロの高地に亘る諸山脈を占領せる略ぼ同等の敵を、第○師團主力を以つて議政府附近（京城東北方約十六キロ）を占領せる略同方向の敵を、臨時の軍主力を以つて金村川下流右岸高地線（京城東方約十二キロ）を占領せる劣勢なる敵を各々攻擊中なりしが、廿五日頭東敵は臨津江下流地區に於いて攻勢に轉じ、我軍主力正面は戰鬪漸く激烈を極む

一、新に第一軍に增加せられたる臨東第廿師團は平壤方面より南下し、十月廿四日夕○○附近に達し宮部軍司令官より左の命令に接す

第一軍命令の要旨

一、軍主力方面の情況（略）京城附近に在りし敵の總豫備隊の一師團は廿四日早朝汶山方面（開城東南方約廿キロ）へ移動せるが如し、又汶山西北方臨津江左岸には若干の既設陣地あるが如きも詳かならず

一、第廿師團はなるべく速かに○○江の渡河を强行し、敵軍主力の左側背を脅威すべし

一、○○江左岸は京義本線附近より下流及金陵里より上流約五里の間、何れも渡河適地にして渡河に適せず、開城、長湍（東方十八キロ）臨津江、朔寧、汶山道は渡船により自動車を通ずるもの、如し

產業經濟調査會答申

茂山鐵山の開發急務を

茂山淸津間鐵道の輸送力擴充

北鮮に製錬所設置か

重要國策による鐵鑛開發計畫の中心たらんとして茂山鑛山の開發は朝鮮北部の茂山鐵山埋藏四億トンの開發は刻下の急務で世界的鐵資時代より熱望が注がれ、鐵鑛業は本府の方針に順應し昭和九年以來本格的經營に着手し着々と開發計畫は進行してゐるが、低然本年に入つて重要國策の波に乗され內地の鐵鋼問題資源では日鐵五ヶ年計畫にも重要鐵鑛鑛山の開發をせしめ或は同鑛山を總力して軍部、商工省日鐵、三菱は各種議論を提供し本府の嚴重な態度であつた折柄今回の朝鮮產業經濟調査會では各部會外として最も議論されたがこの結果は遂に各種意見を統一し茂山鐵山開發に對する一期且つ加するに至つたが、この答申によれば

一、本府製鐵業の現狀に鑑み調査に適當なる茂山鑛山の開發を圖るは最も急務なりと認むるに付き、速にその開發施設を整備する要あり」

とふにあり、これに伴ふ施設として現在の鐵道を以つてしては輸送力が不充分であるから古茂山、茂山間の鐵道を廣軌に擴張し、勾配を修正し待避線を增設、輸送車輛の增備をなし、而して茂山清津間鐵道の輸送力を擴張整備する一方、清津港に於ける新港湾施設は不充分であるから茂山鐵山開發に順應してこれが擴充整備を行ひ、運搬道路を完成すると共に茂山鐵鑛はその大部分が兩鑛鐵なるが故に、之れが製鐵事業の起業を促進し採算上山元附近に於て製鍊するを適當とされ、北鮮地方の適當の地方に清津を中心とした適當の地方に製鍊所を設置せよといふのであるが、大野政務總監は既に茂山鑛山を中心とする北鮮地方の視察を調査會前になし大綱委員會の意向に賛意を表してゐる模樣であるから、內地側の提唱する八幡中心主義、或は清鐵主義を排して一路北鮮に於ける製鍊所設置に計畫を進めるものと見られるが、現在云はれてゐる山元製作施設は七百萬圓乃至千萬圓、交通施設の改善擴元に百萬圓を要するといはれ調査會にあたつては總督上交通東部の施設上日鐵の北鮮採用しは確實と見られてゐる

佐藤少佐ら三勇士戰死す

北滿三江省北方で

【弘前電話】二十日午前四時三十分頃、三江省北方○○において討伐部隊佐藤一郎少佐（長野縣出身）中島軍曹（秋田縣出身）藤沢上等兵の三勇士は名譽の戰死を遂げた

朝鮮產業經濟調査會答申（二）

第一分科會答申農林關係つゞき

四、工業原料農林產物の增產を圖ること

各種工業の鮮內に進出勃興しつゝある現狀並に最近の國際情勢に鑑み、棉花、羊毛、木材パルプ等本邦に於ける重要工業原料の增產を圖るは勿論朝鮮に於て有望視せらるゝ其の他各種工業原料農林產物の增產を圖る要あり

施設計畫

イ、棉花增產計畫の强化を圖ること

內外の情勢に鑑み急速に棉花の增產を圖るの要緊切なるものあるを以て現行棉花增產計畫を擴充し棉作適地の擴張、指導監督職員の增員其の他必要なる施設を爲すの要あり

ロ、特用作物の奬勵を行ふこと

工業原料として有望にして且朝鮮の氣候風土に適する特用作物中煙草、甘蔗、馬鈴薯、菊芋、薄荷、亞麻、除蟲菊等に付優良品種の選出普及、生產物の販賣斡旋等指導職員の設置其の他必要なる施設を爲し、生產物と認めらるゝ作物の獎勵を促進し適に奬勵の實績を擧げしむるの要あり

ハ、羊毛の增產を圖ること

邦下の國際情勢に鑑み羊毛の確保の見地より綿羊增殖の要緊切なるものあるを以て、之が增殖計畫を擴充して羊毛の增殖を圖るの要あり

ニ、木材パルプ原料資材を增殖すること

最近纖維工業の勃興に伴ひ之が資材の需要增加し來りたるを以て將來に於ける木材パルプ資材の供給を充分ならしむる爲原料資材を增殖するの要あり

軍需工業用材たるクルミ、ナラ、ヤナギ、ケヤキ、ヤチダモ、トネリコ等は孰れも國策上重要なる林產物なるに拘らず蓄積少く、將來の供給上憂慮すべき實情に在るが故に之等潤葉樹の生產は長年月を要するを以て探ぶ計畫を樹立して增殖するの要あり

五、農林產物の處理方法の合理化を圖ること

農業の堅實なる發達及農家經濟の充實を期する爲農林產物の處理方法の合理化を圖るは朝鮮に於ける之が現狀に鑑み最も緊切なりと認めらるゝを以て、販賣機關及販賣斡旋機關の設置普及並に販賣組織の强化を期すると共に農林產物の處理を適切有利ならしむる爲加工、貯藏並に運輸に關する諸施設の改善充實を圖るの要あり

施設計畫

イ、棉花、繭等の特產物に付ては販賣統制現に行はれつゝあるも其の他の農林產物處理方法は極めて不充分なる實狀に在るを以て之が改善を圖る爲販賣機關の設置普及を圖り、販賣斡旋機關の統制し販賣機關との連繫を緊密ならしむると共に販賣、加工、貯藏、運輸方法及資金融通方法等の改善を圖り尙ほ販賣斡旋に關する設備及事業に對しては助成方法を講ずるの要あり

水產業

一、漁場の開拓保護並に企業の安全を圖ること

沿海州、黄海及支那東海沖合に於ける遠洋漁業は尙相當廣漠の漁場あるを以て之が開拓に努め優良漁船の普及、漁港の修築等と相俟つて漁獲の增進を圖ると共に特に沿岸漁業に在ては漁利永續の方策を樹立し而企業の安全を期する爲諸種の施設を講じ以て水產業の健全なる發達を圖るの要あり

施設計畫

イ、遠洋漁業の開拓を圖ること

朝鮮近海には沿海州沖合、黄海、支那東海等朝鮮漁業の進出すべき好漁場多きを以て遠洋に於ける新漁場の開拓、良新規漁法に對する助長奬勵を爲すと共に、裏日本海沖合より沿海州に亘る海區に於ける、めんたい、さば等、黄海方面沖合海區に於ける、あじ、さば、えび、たい等の外、遠洋未知の漁場及漁具漁法の試驗を施行し更に當業者を誘導して漁業の擴張を圖るの要あり

ロ、優良漁船の普及を圖ること

沖合遠洋漁業への進出を促すと共に、面漁業の安全化を期する爲左の諸施設を講じ優良漁船の普及を圖るの要あり

1 各種漁業に適應する優良漁船の新型其の他機關設備其の標準を定め之が建造を助成して其の普及を圖ること

2 漁船の設計、施工上の指導檢査等を爲すこと

3 主要漁港に漁船造船所及船用機關製作工場の設置を助成して之が普及を圖ること

4 船員養成の爲朝鮮水產會をして常設講習會を開催せしむること

ハ、漁港施設を完備し且漁港施設を擴充すること

朝鮮に於ける漁港施設は漁業の現狀並に今後益々沖合及遠洋に進展せんとする趨勢に順應せざる狀況なるに鑑み急速に漁港施設及避難港の完成並に漁港設備の充實を期するの要あり

ニ、沿岸漁場の保護に努むること

沿岸漁場は沖合漁業及沿岸漁業の發達に伴ひ其の生產減少して漸減の傾向に在るを以て蕃殖保護に關する基礎調査の擴充と相俟ちて水產動植物保護蕃殖條件の人工的保護及改造施設を積極的に奬勵するの要あり

ホ、海難の防止並に救濟施設を充實すること

一、水產業及鹽業開發の爲干潟淺海及內水面の利用を圖ること

朝鮮西南岸及南岸の廣漠たる干潟地並に之に接續する淺海の利用方法に付ては特に調査研究を遂げ貝類增殖の合理的經營方法を講じ、又は工業用原料として重要なる鹽の供給を潤澤ならしむる爲鹽田の擴張を圖る等之が利用價値增進の方策を講ずるの外內水面に於ける淡水魚增殖の普及を圖る要あり

施設計畫

イ、干潟淺海利用に關する基礎的試驗調査を遂げ之が開發を圖ること

朝鮮の干潟淺海の貝藻類の養殖に依る利用價値極めて大なると雖も、其の形態及土質は多種多樣にして之が整備指導には明確なる實際上の技術的根據を必要とするの見地より、適當の地に水產試驗場所屬の淺海利用研究所を設置し專ら貝藻類の養殖及養殖物の生理に關する試驗調査を遂げ斷案を得るの要あり、從來之に關する施設を缺くを以て西、南海岸たる要とするも

ロ、工業用原料鹽の增產を圖ること

帝國に於ける工業用原料鹽の需要は逐年增加すると雖も其の多くは諸外國よりの輸入に依りつゝある狀況なるを以て、近時臺灣及關東州に於ける鹽田擴張並に最近滿洲國海岸に於ける鹽田築造計畫の樹立を見るに至りたるも、仍此等鹽源地に於ける生產を以てしては其の需要を充すに足らざる狀況に在り、然るに朝鮮に於ては食用鹽の自給自足の目的は確立したるを以て之が實現を必すべきは勿論相當廣き鹽田適地を政府に於て保留しあるを以て之を開設し工業用原料鹽の生產を爲すの要あり

一、水產物の價値の增進を圖ること

漁獲物の合理的冷凍及輸送に關し適當なる施設を爲し以て保健食糧として最も適切なる鮮魚及凍魚の供給を圓滑ならしむると共に、水產物の防腐及製造加工方法を改善し其の利用價値の增進を圖るの要あり

施設計畫

イ、漁獲物の保藏を圖ること

沿岸都市に偏在する製氷冷凍冷藏施設を主要漁業根據地に擴充して漁獲物の保藏を完全ならしめ、且全沿岸に輸送網を擴大すると共に輸送船の鮮魚及凍魚の保藏設備を改善し之が輸送配給を圓滑ならしむるの要あり

ロ、水產加工業の改善を圖ること

朝鮮の水產加工業は品質の向上、生產費の低減、廢棄物の利用、從來肥料に供せらるゝものゝ飼料化及食品化等改善を要する事項極めて多きを以て、之が改善に關する試驗機關の活動と相俟つて左の事項を實施するの要あり

1 優良なる水產加工機械の製造工業の發達を圖ること

2 製造用鹽其の他の防腐劑の供給を圓滑安價ならしむること

3 良質製造用水の供給、製品梱包材料の供給、輸送施設の改善其の他優秀職工の養成等工場經營の合理化に必要なる施設を擴充すること

ハ、內水面に於ける淡水魚增殖の普及を圖ること

河川、湖沼に於ける水產增殖施設の擴充を爲し農山村に於ける保健食糧の給源並に副業收入の增加を圖るの要あり（つゞく）

太平洋を繞る列國の軍備

【東京電話】帝國海軍では最近太平洋を繞る英國、米國、ソヴエートなど列强の軍備充實、殊に支那の不安など緊迫せる情勢に鑑み海軍側の研究遂行に努力してゐるが、太平洋殊に西太平洋が帝國の生存に發展の生命線であるため、なかんづく西太平洋の平和をおびやかすが如きもののある場合には帝國海軍としてはこれに對し極力之に對處する方針に出る決意を有しており、今當局の調査にかゝる太平洋における列國の陸海軍の軍備狀況は左の如し

一、アメリカ

世界第一の海軍を目標として太平洋に主力を注ぐアメリカは、傳統的に支那の門戶開放機會均等を强調してゐるが滿洲事變以來海軍力の整備をすゝめ、產業復興による一九三三年海軍擴張計畫及びヴインソン建艦計畫による合計百三十四隻九萬三千トンに上る急速なる大建艦を開始、昭和六年以後建造工事中のものは總計百五十四隻四十一萬トンに達し、更に年度よりは新に十一ヵ所の航空基地を建設する計畫である、太平洋沿岸地の航空部隊も着々强化しつゝあり、又太平洋方面における航空機についても進出計畫をすゝめ、サンフランシスコからマニラに至る太平洋定期航空路は完成し、北太平洋航空路及南太平洋航空路にも非常な力を注いでゐる、有航空三線はアメリカの南洋進出の企圖を表示せるものと觀察され、中上重大視さるべきは勿論であるが、なほハワイ軍港施設をはじめ

一、イギリス

東洋に廣大な領土と殖民の權益を有する英國は有力な東洋艦隊を再建し極東方面は特に新艦艇を增强し、これに編入し、東インド艦隊、濠洲艦隊、ニユージーランド艦隊を强化しシンガポール軍港を本年末には竣工する豫定であり西太平洋の英國海軍力は著しく有力となつた、又航空方面では英本國よりインド、シンガポール、濠洲に至る航空路は既に完成し、シンガポールより香港にまで延びんとしてゐる

一、ソヴエート聯邦

强大な新式兵團を極東方面に集結し極東海軍再興に乗り出したソヴエート聯邦は、既にウラジオストツクを

四、支那

[illegible]

補助艦艇建造の急務を力說

ス米國海軍長官が

【ワシントン廿五日同盟】スワンソン海軍長官は二十四日海軍日を記念し、左の如きステートメントを發表し、補助艦艇建造計畫を力說した

「アメリカが世界一の海軍建造の目的に向つて着々邁進を續けてゐることは疑問であり得ない、但し現行のヴインソン・トランメル建造計畫と並行して補助艦船を適當に建造する計畫が延びられ、且つ他方に於いて强力且つ耐久力ある商船隊の建造がこれを援けるのでなければ、アメリカ海軍力はその當然占むべき地位につくことは出來ない」

死魔跳梁！

東部京城で三名即死

その一 午後二時廿五分京畿道楊州郡漢金面遊田里一四〇四、李水國（五〇）は京城鐘路四ノ一三八先で電車（二三二號）に轢かれて即死した

その二 午後四時十分頃京元線下り列車が往十里驛を發して間もなく、京城馬場町四九〇先で線路を橫斷せんとした二十五歲位の朝鮮人男を轢殺したが身許その他は不明

その三 午後六時半頃鍾路四ノ九先の電柱線路に故障を生じたので、京電の電工が修繕中感電して即死

恒例の京城消防署「家族デー」終る

京城消防署では廿五日午後一時から恒例の「家族デー」を開催した

老婆

廿五日午後一時頃京城府內の漢江岸で本籍住所不明のおばあさん某氏が投身自殺をはかつたが通行人に救助された、原因は病身に加へて寄る邊のない身の上をはかなんで―

哀號

心臟の强い男 廿五日午後八時半頃京城永樂町の通りを泥醉した男が通行人に亂暴し、居合せた巡査に取調べの結果

約錢詐欺

廿五日午後二時頃京城明倫町四ノ五九の少年が訪れ

暗殺さる

揚湖北省主席

犯人は支那將校

【漢口廿五日同盟】湖北省主席楊永泰氏は本日午後一時十四分支那人將校のため暗殺された

【漢口廿五日同盟】楊永泰氏暗殺の犯人はその現場で逮捕されたが駐屯第三十七旅の士官某二十三歲の青年である

楊氏は蔣氏の腹臣

【漢口二十五日同盟】本日午後一時頃暗殺された湖北省主席楊永泰氏は蔣介石氏が信賴するブレーントラスト中の最有力の一人で、蔣介石氏の腹臣として知られ、外交政策などにも活躍してゐた

犯人現場で逮捕

楊永泰氏は二十五日午後三時二十四分武昌より漢口へ渡る途中支那人將校から狙擊され、同三時三十七分死去した

東郷青兒畵伯個人展覽會

二十八日から三日間三越で

鮮鐵惜敗

對同大ラグビー

【東京電話】同志社大學對朝鮮鐵道ラグビー試合は二十五日花園競技場で擧行、鮮鐵は前半をリードしたが結局十六對十三の接戰の後同大辛勝す

同大 16（13―3、3―10）13 鮮鐵

稲田拓務次官入城

北鮮視察中の稲田拓務次官は廿五日午後九時二十分着列車で入城した、廿七日頃退城の豫定。

人

◇小島五郎氏（前文部大臣祕書官）廿五日入城、朝鮮旅館へ

◇上內龍太郎君 上內平安南道知事の長男龍太郎君（二）は病氣のため別府溫泉で療養中廿五日午前一時五十分死亡した、告別式は平壤で執行するが日取は未定である

教會信者の列にトラックが突入

即死二名、負傷者十一名を出す

きのふ新義州の椿事

【新義州特電】廿五日午後一時半頃新義州府所有のトラックが新義州第一教會の日曜禮拜を終へた信者約五百名が教會より歸途につく列中に突入し、即死二名、負傷者十一名を出した、負傷者は直ちに道立醫院に收容手當中である

寺內陸相西下

【大阪電話】寺內陸相は二十五日午後東京發富士で西下した、二十六日小倉着兵、二十七日山口步兵第四十二聯隊、二十八日大阪における記念式陪聽、二十九日阪神におけるはずである

字の下手な方へ 嬉しいお知らせ！
一冊あれば誰方でも必ず字も手紙もメキメキ上達する、字のくづし方がスグ覺えられ、字引代用になる大變便利な五六〇頁の大附錄『くづし方手本』を婦人俱樂部十一月號の全讀者に贈呈、大評判!!

美味 桃屋の桃の罐詰

特許 辨理士 清水治

錠ハカーハカ 糖衣 服用シテ神速ニ奏功スル最新淋治藥

資本金壹億七百貳拾萬圓 三和銀行 京城支店 南大門通二丁目 本店・大阪市

時計とメガネ 計店

花柳病專門 和田醫院 電本2306

鶯海醫院 電本1493

京日案內

貸病 / 撞球 / 貸間 / 女中 / 家具 / 犬猫 / 毛糸 / 恩給

秋の樂隊 樂器の御用意はミリオンボイスで 名古屋市西区六句町二丁目 萬声社発送部

淋病から救はれた體驗
惡性淋病で人知れず苦しみ色々の藥は申す迄もなく熱療器或は濕布療法等人より良いと聞かされる事は凡ゆる手を盡し澤山の金を費し何の効もなく悲觀の末一時は死を覺悟した事さへありましたが白檀油其他油類を使用せぬ皇漢藥で立派に全快し只今では大變幸福な身となりました過去を顧みまして淋病で惱める方に自宅で完全に治した體驗談と專門良藥を秘密に御知らせ致しますから、名古屋市東區矢田町十五丁目八光作（電東七八〇三）宛御來談か、ハガキで御問せ下さい。尙御急ぎの方は送料切手三十錢封入申込下さい。適藥を調製してすぐ御送りします

樂器蓄音器卸
特價提供！ 三百台限り 特價六円五十錢

卸カタログ（郵券二錢） 名古屋市中區門前町四丁目 酒井商店

最新式土木建築鑛山用機械 專門製作 廉價販賣

鈴木土木機械製作所

桑苗、柿、梅、栗、桃、華果、柑橘等

果樹苗木 並に山林用苗、枯木類一切 大量大生產販賣 苗木の本場 愛知縣稻澤 田島平兵衛『商報進呈』

絕對的安價+質流品大亂賣
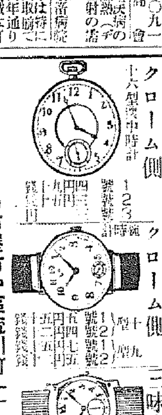
クローム側 三味型皮付 カタログ進呈 名古屋市中區流川町一丁目 中京商會

専門学校の陸上競技
齒科醫專軍に凱歌
高商との接戰は火花散る
第十一回大會・京城運動場で

朝鮮専門學校體育聯盟主催第十一回陸上競技大會は廿五日午前九時半から京城グラウンドで行はれたが高商、齒專の首位爭ひが火花を散らし結局齒專に凱歌が揚つた、目立つて進境を見せたのは高工でそれに反し曾ての王者高農の不振は餘りにも淋しかつた、醫專、法專は相變らず選手不足の感が深い、決勝記録は左の通り

寫眞説明　専門學校體育聯盟主催の陸上競技入場式（廿五日午前から京城運動場トラックで）

百米決勝　1金暉元（齒）一一秒四 2李英徹（商）一一秒五 3田村（工） 4朴水俊（齒） 5丸山（農） 6有馬（醫）

二百米決勝　1金暉元（齒）二三秒二 2李英徹（商）二四秒二 3李基順（工） 4藤田（農） 5丸山（農） 6芦刈（商）

四百米決勝　1金暉元（齒）五四秒五 2張洪植（商）五六秒七 3向野（商） 4芦刈（商） 5丸山（農） 6柳邦燮（商）

八百米決勝　1柳邦燮（商）二分一四秒六 2向野（商）二分一六秒四 3仲野浩（商） 4芦刈（商） 5坂口（醫） 6野中（農）

千五百米決勝　1津田（商）四分五一秒ド 2柳邦燮（商）四分五二秒九 3王寅根（商） 4田尻（農） 5[illegible]（法） 6宗像（醫）

五千米決勝　1王寅根（商）一八分四[illegible]秒四 2前田（農）一八分四[illegible]秒四 3野内（工） 4李河潤（齒） 5[illegible]（農） 6田尻（農）

高障碍決勝　1越田（商）一七秒九 2崔八容（商）一八秒一 3山本（商） 4[illegible]（醫） 5川口（齒） 6橋本（齒）

中障碍決勝　1金暉元（齒）六二秒　六大會新記録

2張洪植（商）六九秒二 3崔八（商） 4田口（商） 5手島（農） 6河野（商）

四百米繼走決勝　1齒專（朴水俊、金暉元、[illegible]）四七秒二 2高工（田村、鈴木、中尾、李基順）四七秒三 3高商 4高農 5法專 6醫專

千六百米繼走決勝　1齒專（田口、[illegible]、柳邦燮、金暉元）三分四五秒五 2高商（中田、芦刈、張洪植、向野）三分四六秒 3高工 4法專 5高農 6醫專

走高跳決勝　1越田（商）一米六五 2小野（法）一米六五 3高望仁（齒）一米六五 5橋本（齒）一米六〇 6金[illegible]（醫）一米五五

走巾跳決勝　1越田（商）六米三五 2田村（工）六米三三 3朴水俊（齒）六米二六 4小野（法）六米〇九 5金暉元（齒）楊献章（醫）五米九五

三段跳決勝　1越田（商）一二米九四 2龍雲仁（齒）一二米九四 3田村（工）一二米七七 4小野（法）一二米六〇 5松口（法）一二米〇六

棒高跳決勝　1野上治良（齒） 2橋本（齒）三米三 3山下（農）三米一〇 3手島（商）三米一〇 5[illegible]（醫）二米六〇

砲丸投決勝　1安榮植（齒）一〇米八八 2金暉元（齒）一〇米五 3李晋榆（商）九米九五 4金暉完（商）九米七〇 5越田（商）九米六一 6大塚（工）九米五三

槍投決勝　1金暉元（齒）四七米二二 2宍戸（醫）四六米〇七 3名取（農）四五米三七 4安榮植（齒）四四米七四 5越田（商）四四米六四 6桐木（法）四一米六〇

圓盤投決勝　1李春希（齒）三三米九〇（大會新記録） 2安榮植（齒）三三米五三 3金暉完（商）二九米六 4越田（商）二七米八八 5桐木（法）二七米七三 6河野（工）二六米五一

鐵槌投決勝　1安榮植（齒）四〇米三〇 2服部（工）三七米九 3福田（工） 4名取（農） 5金暉元（齒） 6河野（工）

參考記録　鐵槌の重量が三百グラム不足であつたゝめ安君の四〇米三〇は朝鮮記録を一米以上も破りながら惜しくも參考となつた

各校得點　齒專一四〇　高商一〇六・五　高工四二　高農三九　醫專二七・五　法專二一

團體戰は柔劍道共
西大門が優勝
第五回全鮮刑務所武道大會

治刑協會主催の第五回全鮮刑務所職員武道大會は二十五日午前九時より西大門刑務所演武場に於いて開催、先づ増永會長より挨拶あり前年度の優勝旗の返還式を行ひ次いで柔劍道共二十刑務所の對抗試合をなした、その點數の結果

劍道部

第一リーグ戰

木浦五▲公州四▲金泉六▲春川三▲京城六▲大田五▲新義州三▲全州四▲咸興六▲光州三▲大邱七▲開城三▲海州六▲平壤三▲西大門七▲清津一

第二回リーグ戰

金泉九▲京城四▲大邱二▲西大門七

1 西大門刑務所
2 金泉刑務所
3 京城刑務所

柔道部

第一回リーグ戰

大邱〇、五▲清津二、〇▲木浦、五▲咸興五、〇▲公州七、一▲金泉一、五▲新義州一、五▲開城三、〇▲大田六、〇▲光州

第二回リーグ戰

公州一、〇▲咸興一、〇▲大田一、〇▲西大門一、〇

公州と大田が同點となつて更に第二回試合を爲して大田の勝となつた

1 西大門刑務所
2 大田刑務所
3 公州刑務所

三段以上の高段者個人試合

高段者戰終つて三段以上高段者の個人試合に移つた（○は引分）

劍道部

（木浦）岡部―×―古賀（西刑）
（全州）田中―○―橋崎（西大）
（海州）大澤―×―中島（全州）
（平壤）後藤―×―中島（全州）
（京城）山本○―佐久間（大田）
（海州）大澤―×―中島（大田）
（公州）橋口―×―松藤（新義）

柔道部

（金泉）貫家―○宮部（光州）
（平壤）杉浦―○山内（大田）
（西大）加藤―×―飯塚（清津）
（全州）中田○―加藤（西大）
（海州）德島○―岡部（釜山）
（釜山）岡部―×―塚山（釜山）
（大邱）高橋―×―宇都宮（咸興）
（開城）長島―○庄司（西大）

高點者試合
原田（柔）と制野（劍）優勝

結果は大いに盛り上げ、午後よりは柔劍道共三段以下の個人高點試合を行つた、その

劍道部

一等（七本抜き）西大門　制野
二等（六本抜き）同　西崎
三等（五本抜き）公州　千生
四等（四本抜き）京城　吉岡
五等（三本抜き）大田　遠藤

柔道部

一等（四人抜き）平壤　原田
二等（五人抜き）西大門　張貴伊
三等（一人半抜き）公州　崔金川
四等（一人抜き）公州　屋敷
五等（一人抜き）咸興　[illegible]

賞品授與式　午後五時全部の競技終了し増永會長よりそれぞれ賞品の授與あつて散會した

けふの天氣　晴れ

鐘紡で新人洋畫展

在城新人洋畫家で結成してゐる朋友會は廿九日から卅日まで鐘紡ギャラリーで洋畫展を開く、作品は何れも出色あるもので、十七點外に遠田、山形、山口三氏の賛助出品もある

六大學野球リーグ
覇者・早大と決る
六勝一敗一引分の成績で
早慶戰に敗れても關係なし

【東京電話】東京六大學野球聯盟の一リーグ戰は、明慶戰法政戰の結果以外一敗一引分の成績で首位、今リーグの覇者となつた、即ち對明大戰に連勝したので明大は六勝四敗となり、早大が來る十一月一日と十一日の早慶戰にたとへ連敗しても首位であることに變りはない

慶法戰は
引分け
四對四で

【東京電話】今秋リーグ戰第一回慶法戰は廿五日午後二時五十六分から神宮球場で續行された慶應對法政第一回戰は法政の（七回まで夕刊所載）九回慶應は大いに振ひ本塁打があつて同點をあげて四對四のまゝ延長戰に入り、兩軍好守攻防大接戰を演じたが日没のため十一回以後の試合續行不可能となり遂に十一回戰四對四で引分けとなつた

慶	0	0	1	0	0	0	0	0	3	0	0	4
法	0	0	2	2	0	0	0	0	0	0	0	4

伊藤公の廿八回忌
昨日稚兒行列

廿五、六兩日は故伊藤公の廿八回忌、伊藤博文公記念會主催に博文寺では廿五日御逮夜法要、講演會を行ひ、東・朝鮮兩教番の奉納舞踊、茶屋町から博文寺への稚兒行列等で賑つた、けふ廿六日は午後二時から博文寺で法要あり、境内には鍍花展覧會、生花大會、墨跡展覽、拝茶席などがある＝（寫眞は稚兒さんの美しい行列）＝

滿鮮に親むの夕

【東京支社發】最近朝鮮、滿洲方面に關する認識が漸次高められつゝあり、機會だにあらばその實情を知らうと努める傾向の喜ばしき現象である、この動向を察知した日本社會文化研究所では二十二日午後六時から日比谷公會堂で『滿鮮に親むの夕』を開催した、多數の觀衆詰めかけ四千餘名を收容し得る會場も文字通り立錐の餘地ない盛況、先づ島崎重行氏開會の挨拶を述べ、松竹少女歌劇團の『舞踊と獨唱』滿鐵推薦の映畫、白井喬二作『滿鮮汽車の旅』の講談、松島詩子の獨唱、河上鈴子の舞踊、總督府鐵道局提供の映畫『金剛山』等あり同九時半散會した

株式名義書換停止公告
來十一月一日ヨリ第一回定時株主總會終了ノ日迄株式名義書換ヲ停止致候
昭和十一年十月二十四日　京春鐵道株式會社

流行歌 天竜しぶき　専屬 竹内龍夫
松坂直美詞 呉泰次郎曲
天龍に躍ることよき 天龍メロデー 天龍の唄は只これ一つ!!
恋の馬子唄　野村俊夫詞・片岡志行曲　専屬 三島一聲　専屬 夢香
WS 新番二〇六八 一枚一円
タイヘイレコード

ニキビ 吹出物に
一等の良薬!
ニキビ吹出物に程良い藥はないと言はれ色々な藥や方法で失敗された方でも、この藥の効果にだけは謝意されます。
美容薬として 入浴後洗面後等にお用ひになると、とても爽快で、ニキビ吹出物を防ぐは勿論、お顔をシンから美しく整へます。
にきびとりに 美顔水
蚤・蚊・南京虫・毛虫等でカユイ時に
さういふ時に一寸附けても不思議によく治まりますので、お子方のある御家庭では特に重寶がられております。

醫學博士 鮫島義雄
鮫島産婦人科
電本一六二八・京城本町三ノ一八

再版出來
チョッと書店をノゾイて下さい
キング秋の増刊
●堂々七百四十頁の大冊
●口繪だけでも六十頁
●日本一讀みでがある
●日本一見でがある
●日本一安い大増刊!
面白い　面白い
面白づくめ、傑作づくめ、大痛快づくめの「キング秋の大増刊」
お求めは大急!

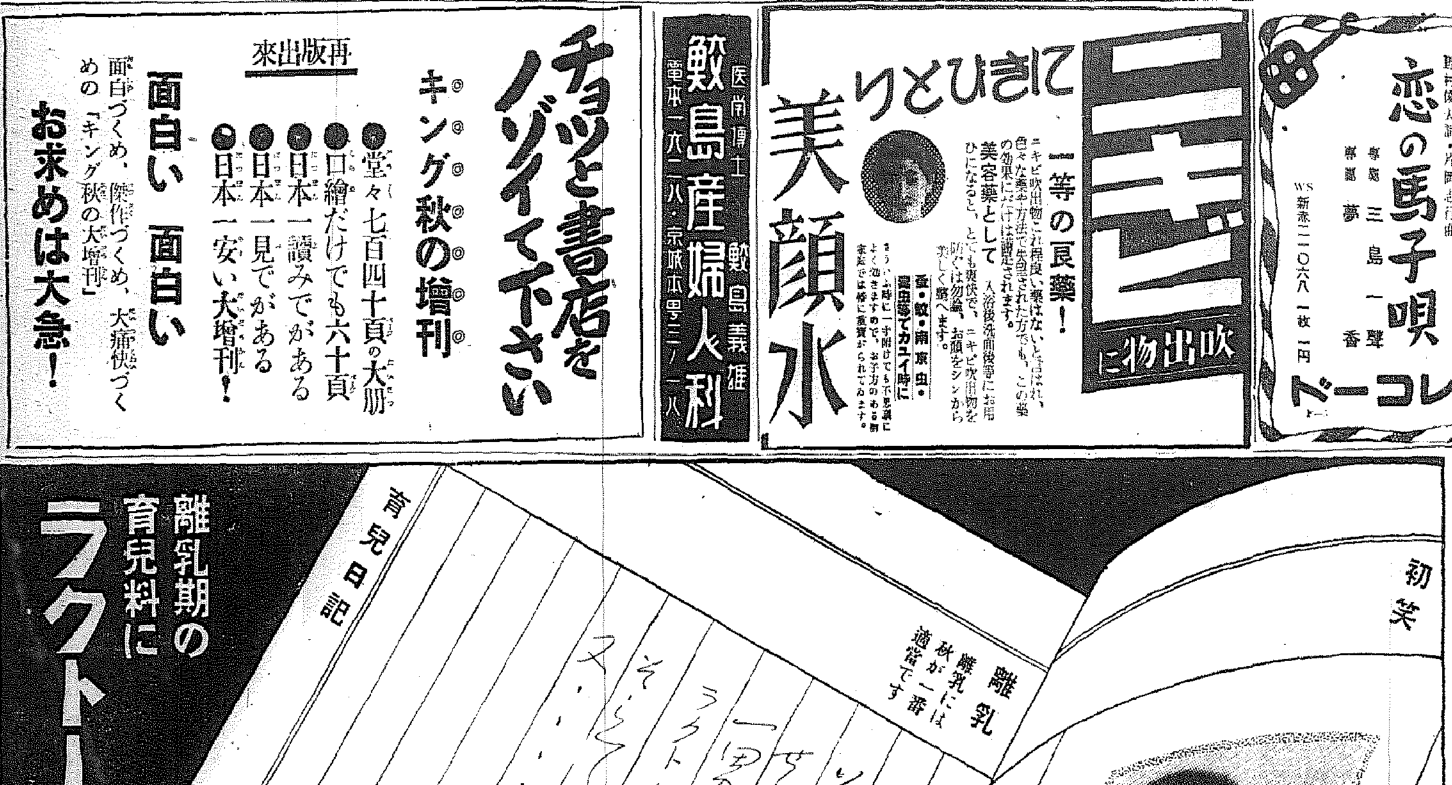

九州郵船株式會社
釜山出帆
○博多行　毎日午前十一時
○嚴原壹岐經由長崎行　毎月十二回午後二時　一日四日六日九日十一日十四日 十六日十九日廿一日廿四日廿六日 廿九日出帆
○下關行　毎月六回午後六時　四日九日十四日十九日廿四日廿九日出帆
詳細は左記へ御照會被下度候
釜山府第一棧橋　九州郵船株式會社出張所　電話二四一一番

朝鮮郵船定期出帆
乘客及荷物受付
東京行　横濱、東京、名古屋、清水、
△龍興丸　十月廿五日
△咸鏡丸　十月廿五日
阪神行　群山丸　十月三十日
金山丸　十月廿一日
鹿兒島行 三角行　博多、長崎、鹿兒島、
慶島丸　十月三十日
上海行　釜山、清津、巻山、上海
平安丸　十月　日
平安丸　十月廿八日
青島行　芝罘、大連、青島
慶島丸　十月廿四日
會寧丸　十月廿二日

近海郵船仁川出帆
羅津行　釜山、大連、雄基、羅津
岩手丸　十一月三日
岐阜丸　十一月十日

沿岸郵船出帆
海州行　漢江丸　十月卅一日
沿岸船　臨時出帆　延坪島臨時出帆
蘇江丸　毎日十一回往復　龍媒島寄港
仙峯行　毎日出帆　甕津、富田　鳳凰丸　住賓丸
第一朝運丸　長谷川丸　九陽島、白石浦臨時寄港

朝鮮郵船株式會社代理店
日本郵船株式會社代理店
近海郵船株式會社代理店
大連汽船株式會社代理店
朝鮮運送株式會社 仁川支店回漕部
電話代表番號一〇二　沿岸部八〇四番

内鮮運輸出帆
阪神行　東裕丸　十月十七日　十八日
阪神行　順丸　十月十九日　二十日
阪神行　榮福丸　十月十九日　二十日
阪神行直航　芙蓉丸　十月廿二日　廿四日
阪神行　鹿取丸　十月廿四日　廿五日
阪神行　昭廣丸　十月廿七日　廿八日
各船共都合ニ依リ關門瀬戸内海寄港仕ル可ク候
仁川港町四丁目
大和組回漕部
電話 二一〇〇番　一〇三三番　長距離七〇七番

朝鮮汽船出帆廣告
○釜山出帆
麗水行　（急行）毎日　朝十時　夜八時
馬山行　（急行）毎日　朝九時半　夜七時半
木浦行　濟州經由毎日午前一時
江原道行　急行月十四回
鬱陵島行　十月一日、六日、十一日、十五日、二十日、廿九日
九龍浦行　統營經由　十月六日二十日　毎日 夜半十二時
管邊行　毎日　午後九時
○木浦出帆
濟州島行　寄數日午後七時
釜山行　多島海西岸經由午後五時
法聖浦行　偶數日午前八時
○元山出帆
江原道行　急行

尼崎汽船出帆
阪神行　伏見丸　十月二十日　廿三日
阪神行　九州丸　十月廿三日　廿四日
阪神行　大東丸　十月廿六日　廿七日
阪神行　玉榮丸　十月廿八日　廿九日
右之通ニ御座候間續々御利用被下度候
仁川府海岸町
合名會社尼崎汽船部代理店
高杉商店回漕部
（出回係專用電話）一〇三〇番

花に濃淡あり 〔5〕

片岡鐵兵作　一木弴畫

美しき淑 (5)

大場は力なく云つた。

「それ迄、あなたが女ごろつきでも、ゆすりでもない事は分つたが――しかし、困つたな。あんまり年寄りを虐めないで下さいよ」

「ですから、母に一應會つて下されば好いんですわ」

「會ひますが――會つたつて、別にどうとも仕方のないことだ」

「でも、母は一生懸命ですわ。それに一生懸命の願ひなんです。――いつ死ぬか分りません。いつ死ぬか……」

たうとう堪へてゐた涙がせきを切つたと見え、彼女はあわてゝハンカチを目に持つて行つた。

むしやくしやする氣持ちの中で大場は涙の眼を瞬らずには居られなかつた。この若い女の姿の清らかな美しさに心を打たれたのだ。大場にも晶枝と同じ年ごろの娘がある。麗子といふのだが、彼は世間の若い娘を見る度びに麗子と比較して考へる癖があつた。そして、どんな娘と比べて見たつて、世の中に麗子ほど美しい女はないと、いつも心ひそかに誇つてゐるのだ。だが今、晶枝の泣いてゐる姿を見て、この自信もいさゝか挫けるやうな想ひがする。それほど晶枝は美しい。

大場は今日はじめて晶枝を見るのではなかつた。去年、晶枝の母のところを、せつせと訪れてゐた頃度々見てゐる。母子を夕食や芝居に誘つて連れて行つたこともあるその頃から晶枝を美しい娘だとは思つてゐたが、今日ほどその美しさに心が驚きを以つて打たれたことはない。

彼女の顏がハンカチに蔽はれたその瞬間、部屋の中の空氣が物柔らかに鎭つた――と思つた。月のやうに明るい娘。

大場はしづかに云つた。

「宜しい伺ひます。歸つて、さうお母さんに云つておいて下さい」

「有難う」

涙を拭いて、かすかに笑つた。

「いつ、いらして頂けます？」

「明日――いや、明日は都合がわるい。明後日の夕方、きつとお宅に伺ひます」

晶枝は默つてお辭儀をした。

「しかし――お母さんに會つたつて、ほんとに何をして上げることもないのですよ」

「母は只、一目あなたにお目にかかれば氣が濟むのですわ。吳々も物質の問題ぢやないのですから、御心配なさらないで」

あんな事を云つてる。まるで青年男女の戀愛のやうにこの娘は考へてゐるのだと思ふと、大場は擽つたくてたまらないのだ。この娘は母親の醜い氣持ちを少しも洞察してゐない。母が男に會ひたいといふのを、精神的な要求だとばかり信じ込んでゐる。若い娘の子の愚かさが觸ろ露れであつた。

あの四十七歳の中婆が、この六十男に一目會ひたいと云ふ心の底は、どうせ金のことで一杯なのだと、大場はせゝら笑つた。

娘は、母の本態を知らないのだ。半生を賣笑婦同様になつて、それで贅澤な生計を立てて來た女が自分の母親だと知つたら、晶枝はどんなに驚くだらう。晶枝を育て、晶枝を學校にやり、そして晶枝にきれいな洋裝をさせてゐる金は、あの母親が、多くの男の情人になつて搾り取つた不淨きはまる金であると知らないからこそ、晶枝は大威張りでこの家に乘り込んで來ることも出來たのだらう。

それにしても、二十年間、さういふ不品行を娘に知らせないで來た母親もえらい奴だと大場は今更らながらあきれた。

暖爐の上のアンサニアの置時計が重々しく澄んだ音で二時を鳴つた。

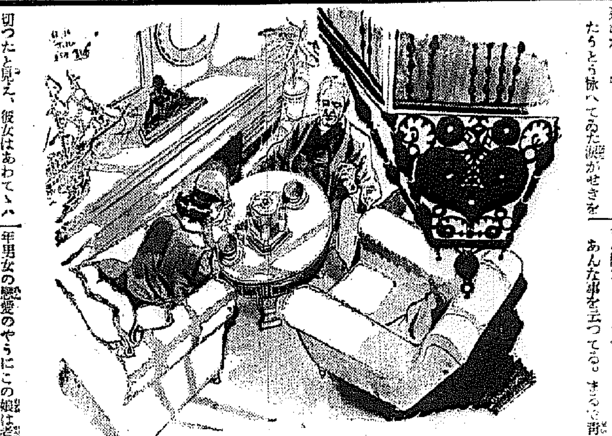

當代一流 爭霸血戰譜 (21)

△七段 齋藤銀次郎
先▲六段 塚田正夫

第五局 圖は▲七九玉迄の局面

▽六五歩 18
▼同 歩 2
▽七七角成 12
▼同 桂
▽五五歩打
▼同 歩
▽同 銀
▼六五歩打 3
▽六六歩打 8
▼五五歩
▽六七歩成
▼同 銀

『持駒』△齋藤氏 歩

『持駒』▲塚田氏 ナシ

持時間各九時間　消費時間 ▽二時間二十二分 ▼一時間五十二分

席上挿話

〃齋藤〃六五歩の仕掛けは此の機會を狙ふ一手であると思ひます最後まではどうしても讀み切れませんでしたが私の方は所謂まとまりが着いてゐるので強い鬪にはよい機會だと信じてゐます

〃塚田〃六五同歩と應戰したところで、七八金の締りもありましたが、其の時五五歩と利かされる手があるので此の方が本手でせう

〃齋藤〃七七角成は直ちに五五歩の攻めもありますが、深く考へてみると角を手に持つてゐる方が手厚いやうです

〃塚田〃五五同歩は危險を直感しましたので深く讀んでみましたそれは二四歩、同歩、四一角、四二飛、二四飛のとき二二歩と受けられると敵から五六歩の取り込みがあつていけません

〃齋藤〃六七歩成の順となつたのは私の方の讀み筋です、ところが斬らせて斬るの譬の通り自玉にも危險は伴つてゐます、しかし相當面白いつもりです

講評

八段 金易二郎

齋藤君の六五歩は當然強氣に出るところである

今此の際逡つてゐるのは不利、ご覽の通り布陣のまとまりの出來てゐる折柄機會逸すべからずと云ふ刹那的のところ

これに對し塚田君の六五同歩は角が交換となる順があり、そこに兆が生じ易い、ここは寧ろ七八金と締り、五五歩と狙はれたら六五歩、五六歩、六六銀と上りならぬ辛抱だが自重した方が好ましいところである

廿六日番組（月曜日）

10DK

第一放送

午前六時三〇分（東）基礎英語講座（十五）　鹽谷榮
同七時一分（東）朝の修養　講道歌（終）　菅原瑞保
同七時二〇分（東）ラヂオ體操
同七時四〇分　今日の天氣見込
同九時（東）家庭メモ
同九時一〇分　氣象通報（釜山）
同九時一五分　氣象通報、料理獻立（鯛の岩石揚げ）
同一〇時三〇分　家庭講座　女中さんの使はれ方　京城府立職業紹介所長
正午（東）時報・日用品値段・鮮魚市値段　須崎 用産
午後零時五分（東）琵琶　此一戰　松岡旭岡
午後零時三〇分（東）國民歌謠　落葉松　北原白秋作詞・長村金二作曲　伴奏 AKアンサンブル　瀧田菊江
同零時四〇分　ニュース
同一時一五分　婦人の時間（朝鮮語・釜山）流行に現はれた現代の女性　尹聖相
同二時（東）婦人講座　和服裁縫（八）テキスト　石田はる
同二時四〇分（東）伊藤博文公銅像除幕式實況　―新設記念地より中繼―
同三時四〇分（東）氣象通報
同四時　ニュース（氣象通報・釜山）
同六時（大）お話と管絃樂
　一、管絃樂　行進曲『戰友』タイケ作曲　大阪ラヂオオーケストラ　指揮 [illegible]
　―桃谷演奏所より中繼―
　二、お話　帝國海軍　海軍大佐　酒井茂吉
同六時二〇分（東）コドモの新聞　關屋五十二
同六時二五分（大）英語講座（四）　佐藤剛之助
同六時五五分（東）カレントトピックス
同七時　ニュース・天氣見込・職業紹介
同七時三〇分（東）講演　人工ラヂウムとはどんなものか　理學博士　仁科芳雄
同八時　素人演藝の夕（釜山）
　詩吟　今村貞利
　獨唱 (イ)出船 (ロ)しかられて (ハ)子守唄　山田耕作作曲（白濱島）野村硝市
　ピアノ伴奏　宇都宮幸三
　追分　池田秋月（尺八伴奏）
　歌謠曲 (イ)大利根しぐれ (ロ)山は夕燒　唄 樋口ター坊
同八時三〇分　浪花節　父歸る　伴奏 二葉音榮會　石島保
同八時五〇分　俗曲 (イ)正調博多節 (ロ)立山節 (ハ)槍さび　唄 本田重太郎　三味線 石丸かず

勅語御下付卅五年 記念學藝會

京城府民館より中繼

一、開會の辭　京城女子師範學校長　高橋濱吉

教育に關する勅語が朝鮮に下付せられてから、本年は丁度滿廿五年になります。教育勅語は我が國教育の本源でありまして、當に學校教育に於て之を服膺いたすばかりでなく國民生活上至高の聖訓であります。御下附廿五周年を迎へまして京城府內の兒童生徒は心から之を記念し祝賀いたすため茲に學藝會を開いた譯であります

唱劇史劇〃瑞雲〃　龍山小學校五年女子

畏くも教育に關する勅語を我が朝鮮に下し賜ひしより滿二十五年、この有難き聖代に生れ健かに伸び行く學びの兒等が心から大御代を壽ぎてこの史劇を捧げます、

（梗概）神つ代の昔、出雲の國、簸の川上の長閑な村里に國つ神、足摩乳と其の妻手摩乳とたつた一人生き殘つてゐる八番目の娘、稻田姫を中にして歎き悲しんでゐます、それは隣國に棲む八岐大蛇が八年この方、毎年々々この村に來て荒しますので國つ神は村人を助けるために自分の娘を上から上からと一年に一人づゝ犧えにして大蛇に與へて來たのですが愈よ今年も今日に迫り最後の一人の娘を大蛇に喰はれる日が參りました。しかし姫は覺悟を定めて父母をなだめてゐる所へ村人が馳けよつて『今年こそお姫樣を助けるために村人擧つて一合戰させて下さい』と賴みますが國つ神は、自分の娘の命よりは村人が大切だと肯きません。折柄其處へ高天原からお降りなされた素盞嗚命がお通り遊ばして一部始終をお聞きになり〃よし我一人にて退治せん〃との仰せ、一同は驚き且喜びます、命は一同に酒槽を八つ用意させ、姫をこの酒槽の水鏡に映るべく高い木の枝に坐らせ、高天原の神々を遙に拜んで天劒を祈り給ひます八岐大蛇はこの村を襲ひ、命は大勇猛心をもて之を退治し給ふ（この命と大蛇との鬪ひは烈しい音樂に伴ひ舞踊で表現します）村人達は命の御偉功を讚へ、御遺ばされた神劒を仰いで歡び目出度數します、村の處女達は折柄雲山の端にたなびく下でお祝の舞を舞ふ

唄 前田啓造
同 本宮金四郎
同 北山義雄
同 川田光明
三味線 揚野キク
同 上倉エツ
太鼓 上倉吉
拍子木 常盤南次郎

同八時二〇分（大）漫才　海の子　一輪亭花蝶　二遊亭川柳
同八時四〇分　箏曲　水の變態　湊 [illegible]
同九時（大）吹奏樂＝桃谷演奏所より中繼＝
　一、軍艦行進曲　瀬戶口藤吉作曲
　二、大行進曲『正々堂々たる軍容』エルガー作曲
　三、序曲『オベロン』ウエーバー作曲
　四、觀艦式行進曲『齊唱付』池田敬之助作曲　佐藤清吉作曲
　聯合艦隊司令部付軍樂隊　指揮 山崎慶存
同九時三〇分（東）時報・ニュース・氣象通報・翌日の番組（地方へのニュース・京城）
同一〇時　ニュース（朝鮮語・釜山）

第二放送

午後零時五分　古談　白岳
同一時一五分　婦人の時間　尹聖相
同六時　兒童劇　新興童人會
同六時三〇分　經濟解說　洪性夏
同七時三〇分　常識講座　宋燦道
同八時　伽倻琴散調と併唱　姜太弘
同八時三〇分　秋風感別曲　白牡丹
同九時（大）吹奏樂

廿七日きゝ物

午前一〇時一〇分（大）幼兒の時間　お話と唱歌　虫の聲、鳥の聲　丸山コドモ會
午後零時五分　講談　武林唯七　忍の使者　大島小伯鶴
同一時　常識講座　農村美化に就て　總督府農政課長　景山宣景
同一時二五分　趣味講演　美術閑話　東郷青兒
同八時（大）歌謠曲と女聲合唱―桃谷演奏所より中繼―　獨唱 生野麗子　同 藤堂顯一郞　伴奏 大阪ラヂオオーケストラ
同八時二五分　琵琶　勸進帳　合原旭天臣
同八時五〇分（東）舞台劇　淡火　片岡我童　守田勘彌・他

家庭講座 女中さんの使はれ方

【午前十時卅分】

京城府職業紹介所長　須崎照雄

女中さんは主婦を扶けて、家事に携る婦人でありまして主婦の手となり足となつて働く職業であつて女子の職業としては、これに優る職業はないと思はれます。女中さんは永久に女中さんに終るのではなく、何時かは一家の主婦となる事に約束付けられてゐる輝しい希望に滿ち〳〵てゐる事を忘れてはならない。私共職業紹介所の者は、常々各方面の方々から『こんな女中さんが欲しい。女中さんはこんな風に働いて欲しい、こんな女中さんは使ひにくゝて困る』と云つた樣な事を聞かされてゐるのです、この實際に女中さんを、お使ひになる方々の御意見を中心として女中さんの使はれ方を率直にお話をして頂きます

お話 帝國海軍

（午後六時）

海軍大佐　酒井茂吉

世界無比の強い國體から生れた日本精神は、我々日本人の誇りであります。この他にも外國に比べて優るとも劣らぬものがいろいろとあります。海軍もその一つであつて、詳しく說明するといいのですが、今晩は時間がありませんから我國の海軍が外國の海軍と違つた點を少しばかりお話致しませう

國民歌謠

【午後零時卅分】

瀧田菊江　伴奏 AKアンサンブル

からまつの林を過ぎて
からまつをしみじみと見き
からまつはさびしかりけり
たびゆくはさびしかりけり

からまつの林を出でて
からまつの林に入りぬ
からまつの林に入りて
また細く道はつゞけり

からまつの林の奧も
わが通る道はありけり
霧雨のかかる道なり
山風のかよふ道なり

からまつの林の道は
われのみか、ひともかよひぬ
ほそぼそと通ふ道なり
さびさびといそぐ道なり

からまつの林を過ぎて
ゆゑしらず歩みひそめつ
からまつはさびしかりけり
からまつとさゝやきにけり

淺間嶺にけぶり立つ見つ
淺間嶺にけぶり立つ見つ
からまつのまたそのうへに

からまつの林の雨は
さびしけどいよゝしづけし
かんこ鳥鳴けるのみなる
からまつの濡るゝのみなる

世の中よ、あはれなりけり
常なれどうれしかりけり
山川に山がはの音
からまつにからまつのかぜ

大阪商船出帆

◎內鮮連絡優秀客船

北鮮門司阪神急行（清津前日發）門司着翌々日正午

龍興丸	十一月六日
大同丸	十一月九日
洛東丸	十一月二日
慶運丸	十月三十日

北鮮臺灣行

河南丸	清津發十一月六日　雄基、城津、興南
武昌丸	清津發十月廿九日　博多、長崎、鹿兒島、基隆、高雄行

大連內地直行　日滿連絡每日發　朝鐵、滿鐵主要驛ニ於テ船車連絡切符發賣

大連發午前十時　門司着翌々日早朝　神戸着

船名	大連	門司	神戸
吉林丸	[illegible]	[illegible]	[illegible]
熱河丸	[illegible]	[illegible]	[illegible]
うすりい丸	[illegible]	[illegible]	[illegible]
うらる丸	[illegible]	[illegible]	[illegible]
扶桑丸	[illegible]	[illegible]	[illegible]
はるびん丸	[illegible]	[illegible]	[illegible]
ばいかる丸	[illegible]	[illegible]	[illegible]
あめりか丸	[illegible]	[illegible]	[illegible]
しあとる丸	[illegible]	[illegible]	[illegible]
たこま丸	[illegible]	[illegible]	[illegible]

門司基隆直行　內臺連絡船 毎五日目發

門司基隆正午

瑞穗丸	十一月一日
高千穗丸	十一月五日
蓬萊丸	十月廿七日

（基隆着翌々日午後一時）

門司より神戸行大型船便多數あり　詳細は左記へ御問合下さい（案內書進呈）

京城府南大門通三丁目一〇六　東京火災四階
大阪商船株式會社 京城支店　電話本局長一〇〇三〇番

鮮內代理店・案內所
京城 國際運輸會社
仁川 慶田組
釜山 釜山商船組
ジヤパン・ツーリスト・ビューロー案內所　京城三中井・平壤三中井・平壤大和橋

大阪商船出帆

◇阪神行（船客御斷）
十月廿五日 泰仁丸 群山寄港
十月廿六日 平[illegible]丸 群山寄港
十月三十日 第二福井丸 群山寄港
十月二十四日 關東丸 直行寄港
◇名古屋、京濱行　十月二十四日 大昭丸
◇滿洲、安東行
◇南洋 [illegible]

內地各港及臺灣、北海道、支那、南洋、南北米、阿弗利加、歐州、濠洲等各地行接續連絡ノ貨物取扱致候
大阪商船株式會社仁川代理店　株式會社 慶田組　電話 四二二番・[illegible]

肝油よりも 服用容易で
肝臟ホルモン 牛膽汁配合劑

左記の如き有效成分を含有する
肝油廿五%ヴイタミンABCDE 消化酵素
アミノ酸グリコーゲン
燐化合物コレステリン

從つて本劑の服用は含有成分獨自の作用に依て脂肪分の吸收を容易ならしむる上、胃腸の消化力を促進して含有榮養素の吸收を容易となし、更に旺盛なる造血機能亢進、結核菌に對する抵抗力增強など幾多の特徵を有する効果顯著の新榮養劑である

適應症　惡性貧血　續發性貧血　其他貧血諸症　肺結核　肋膜炎　結核性諸疾患　腺病質　虛弱兒童等

價格低廉　四〇錠 二、〇〇　一〇〇錠 六、〇〇　二五〇錠 一三、〇〇
●外に粉末あり

發明特許
ネオ肝精
活力榮養ホルモン劑
株式會社 藤澤友吉商店　大阪市東區道修町　東京日本橋區本町

內服 喀血 止血劑
トロムボゲン「フジ」
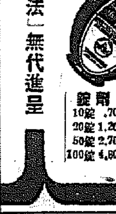
血痰・胃腸出血　鼻血・月經過多　痔出血・一般外傷　血尿・紫斑病等
肺臟脾臟抽出ホルモン製劑　官公私立病院 臨牀各科採用
錠劑 10錠 .70　20錠 1.20　50錠 2.70　100錠 4.80
內服液 5瓦 5本入 2.00　▲注射液 粉末あり
冊子「喀血の治療法」無代進呈

太ツテル カラ蛔虫ガ居ナイ トハ限ラナイ
虫下し マクニン
ヨク効く・のみやすい
錠劑 大人一日量 十錠 .30 .75 1.35
リゼ .20 .50 1.00 2.00
冊子「恐ろしい蛔虫」無代進呈
505

結核
傳染病豫防 體質改善 其他
特殊免疫体產生促進劑
スプレノゲン
純脾臟ホルモン製劑
免疫体產生に依り治癒を促進し然も血液凝固の二重効果あり故に結核チフス赤痢等に伴ふ出血に賞用せられ浮腫に著効あり
50錠 1.00　100錠 1.50　500錠 5.50　粉末注射有
醫家ニヨリ文献贈呈

天下一品
キッコーマン醬油
キッコーリウ醬油
チガミリウ醬油

各印共 十六立樽一樽 お買上毎に 味の素（小壜）一個
八立罐一罐 お買上毎に 味の素（特小壜）一個
各印共 二立壜一本 お買上毎に 高級髪洗 モダンシャンプー 二個
洩れなく進呈

御家庭むき景品附特賣
特賣區域 朝鮮全道
宮內省御用達 野田醬油株式會社